京城日報
朝刊
本日朝夕刊共八頁

雄渾無双・人類未曾有の大作戰

武力は軍で引受く・國民よ建設戰に奮起せよ

【東京電話】八日大詔奉戴日を迎へて大本營海軍報道部課長平出英夫大佐は午後八時よりAKのマイクを通じ〝世界を拓く日本〟と題し約四十分講演放送を行つた、同大佐は昨年五月廿七日の海軍記念日に際し〝われに五百の艦艇あり、四千の飛行機あり〟と暴戻なる米英の妄動を戒め、反樞軸陣營の心膽を寒からしめたラジオ放送を行つた人で大佐はこの講演放送において過去一ケ月にわたる帝國海軍の輝く戰果を回顧しハワイ海戰を航空戰術の立場より具體的に説明しつゝこの赫々たる戰果が一日にして成つたものでないことを説き〝海に敗るゝ日つひに國亡ぶ〟と強調し銃後國民の新たなる決意を促し多大の感銘を與へた、放送要旨次の如し

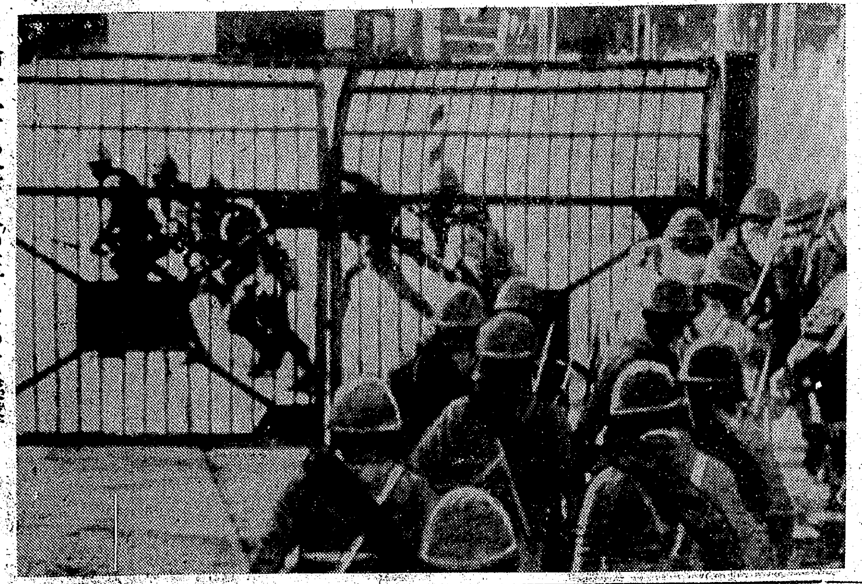

命令一下、全身火の玉となつて突撃 〇〇島におけるわが陸戰隊の活躍＝(海軍省檢閲濟乙第十七號の九ノ二)＝電送

太平洋、印度洋海面に 將來、新日本海實現せん

海軍平出大佐、熱血の放送

海洋國民が一度海洋に對して重大な決意をなす場合、それは歴史の轉換を意味するものである、大東亞戰爭は正しく日本民族が歴史の轉換を世界に宣告したものである、本日はその歴史的大東亞戰爭が火蓋を切つてちやうど一ケ月に當り、而も記念すべき『大詔奉戴日』の最初の日である、この日に當り帝國海軍の戰果の跡を回顧し國民とともに大詔を奉戴し自我功利の觀念を捨てゝ一意盡忠報國の赤誠を新たにしたい、さて御承知の通り皇軍は今や陸に海に空に眞に世界を震撼する大戰果を擧げつゝある、これひとへに御稜威の賜でそれと同時にこの戰果を齎した陸海軍將兵の勇戰奮鬪に對し無限の感謝を捧げたい

作戰區域地球の半周

すなはちわが精鋭なる陸軍は全島要塞化され難攻不落を誇つた香港をわづか十二日にして攻略しまた十七日間を距てた比島に奇襲作戰を敢行し廿四日にして首都マニラを攻略しまたマレー半島、英領ボルネオに作戰し眞に疾風迅雷、朝に一城を落し夕に一砦を屠り破竹進撃を續けてゐる放膽にし緻密なるその作戰の妙殲滅戰「空中戰、海上機動等戰鬪の巧み、將兵の猛勇等米英をして茫然自失せしめ海軍としても眞に感激に堪へない、一方帝國海軍はその作戰區域は東はアメリカ本國海岸より、西は印度洋に及ぶ東西一萬浬、實に地球の半周に近からんとし、北はアリューシャン群島より南は赤道を越えてさらに南温帶圏にいたる南北五千浬の海域にわたつてゐる、これは人類が戰場として最大のものである、かゝる廣大なる區域に作戰するわが海軍は開戰劈頭においてハワイにアメリカ太平洋艦隊を、マレー沖にイギリス東洋艦隊の主力を撃滅し更に敵の通商も運輸も閉鎖せしめてゐるのである、しかも帝國海軍の主力部隊は開戰以來たゞの一回も敵の攻撃を受くることなく、もちろん全然無傷のまゝ儼然として太平洋上を壓迫し敵を慴伏せしめてゐる、われわれ日本國民は建國以來三千年世界無比の國體のもとに聖天子を家長とする大家族として強力なる國民生活を送り武士道をもつて鍛へに鍛へた一死奉公の精神をもつて一貫し今日にいたりこの無比の國體、この精強なる國民にしてこの陸軍があり、この海軍があるのである、しかしながら陸軍にしても海軍にしてもこの驚異的大戰果の陰に人知れぬ苦心と努力、血のにじむ訓練があつたことを見逃してはならぬ、私は海軍についてその一例を擧ぐればハワイ海戰に參加したある部隊の一部が某基地に歸還した時の話であるが、これを聞いた某基地の市民は感激の餘り相抱いて泣いたといふことである、それはその市民たちが戰爭のはじまるまでといふもの朝となく夜となく血の滲むやうな猛訓練をつゞけてゐたのを誰よりもよく知つてゐたからである

敵を倒すまで死なぬ

そこの飛行場は山の麓のやうなところにあり周圍は山また山の峨々たる峻嶺があり、その峻嶺の上空から眞逆さまにいはゆる釣瓶落しに猛烈な急降下爆撃の訓練を毎日々々續けてゐた、しかもこの訓練は朝市民がいまだ起き出でぬうちからはじまり朝食は飛行機の中でとり、午前の訓練が終ると晝食をとりに歸つて來る、だがこの晝食も飛行機の中で食べる、夕食もまた同樣で三度の食事を飛行機の中でとるといふ位時間を惜んで、たゞ一途に『敵を叩き潰すまでは死なぬ』といふ信念のもとに血みどろの訓練をしてゐたのである『敵を叩き潰すまでは死なぬ』といふのは實に海軍の傳統的な精神であり、訓練の目標でもある、そしてこの『敵をやつゝけるまでは死んではならぬ』といふ獨得の訓練がこのたびのハワイ海戰の戰果となり、マレー沖海戰の戰果となつて現れてゐるのである、ハワイ海戰で苦心したのはその攻撃方面を考慮したことです、當時十七メートルの強風の全艦の成果を最大に發揮せんとして、すなはちまづ魚雷攻撃からはじめ、それも最も風下にある戰艦からはじめて逐次風上に及ぼし、次に急降下爆撃、最後に最も搭載量の多い大爆彈による水平爆撃に移つて行き、その間にわが戰鬪機群は風下からさきに敵の航空基地を叩き、しかも風下にあつた敵の飛行機列線から順次に風上の列線を銃撃して炎上せしめたのである、百萬トンにおよぶ石油タンク群はきはめて著明な目標を與へてゐたが石油タンクは一度それを爆破すると黒煙天に沖して他の攻撃を妨害する危險があるのでこれに手をつけなかつた、その全般を見て感じたことは敵機も何も來ない練兵場で演習をしてゐるのとなんら異ならない氣持で、しかもその間で寫眞撮影をしてをります、勿論撮影のための飛行でなく急降下の實施中にまでも撮影してをります、皆さん御覽になつたやうな寫眞や映畫をとつて來てをります

當時ハワイにあつてわが軍の攻撃を目のあたり見身をもつて體驗したアメリカの一新聞記者は當時の模樣をかう語つてゐます『眞珠灣に目のあたり見た日本軍の威力は私をしてアメリカの日本認識が半世紀立ち遅れてゐることを痛感せしめた、われわれはアメリカ政府要路者と同樣、過去五年にわたる支那大陸の戰爭が日本の軍事、政治、經濟力に重大な消耗と疲弊をもたらしたと信じてゐたが、事實はこの五年の歳月こそ少くとも日本軍事力を世界無比たらしめたものである、その戰鬪力の旺盛さ、攻撃武器の優秀さ、敢鬪的氣魄の充實、かうしたものは五年支那大陸で鍛へ上げられたものでなくてなんであらう、なかんづく戰鬪精神は凄絶といはうか、悲壯といはうか形容の言葉を知らない、火を吐く機體を操りながら阿修羅のやうな猛攻を續け、今や最後と知るや一團の焔となつて目的物に突つ込んで行く日本軍獨得の自爆を滿身の血が逆流するやうな氣持で目前に見た、そして感じた日本軍自爆は決して生命を輕んずる自暴自棄な猪突でないといふことを、これこそ日輪とともに育つた士の國の軍人のみがなし得る崇高にして嚴肅な戰ふ心の現れでなく何であらう』といふのであります、かゝる沈着、豪膽なしかも果敢な攻撃は豊かな訓練や教育では出來るものではない、ハワイ海戰でもマレー沖海戰でも『敵を倒す迄は死んではならぬ』と赤い顏を緊張させ一分間何萬發と降り注ぐ彈幕の中へ突入して行つたからであります、その翼は時に傷つき、あるひはその身も彈に射ちぬかれてゐたかも知れません、たゞ『敵を倒すまでは』の一念が凝つて魂だけで飛翔したものもあつたことでせう『死ぬ』といふことは易い、だが『敵を倒すまでは死んではならない』といふこの精神、崇高と申しませうか、莊嚴と申しませうか、大和民族にしてはじめてなし得るものでそこにこそこれ〳〵と日本民族の『強さ』『偉大さ』があるのだと信ずるのである、また水中よりの特別攻撃隊に參加した勇士たちは出發前書き遺したものには『必勝』『成功』『敵を倒す』『決死』『生還』『生死』『生命』といふが如き文字は全然使つてゐない、この部隊を『特別攻撃隊』と名づけはしば〳〵用ひてゐるが、『決死隊』といふ呼稱を使はなかつた所以もこゝにある、すべての乘員は生死をはるかに超越してゐたのである、この勇士たちは如何にして敵を倒すかの準備や計畫は周到緻密を極めたが歸還の場所とか方法とか約束などは一切上の空でてんで眼中になかつた、これに引き比べて敵の戰鬪意識はどうであつたか、開戰當日上海にあつてわれに降伏しわが軍艦多々良と鹵つた米艦ウエーキ號はなんと一ケ年分の豊富な酒が貯へてあり、またマレー方面においてわが陸軍部隊が某地を占領した時に戰艦から水を出して戰鬪に汚れた顏を洗はうとすると、それが香も芳醇なウイスキーであつたといふ話、あるひはイギリス兵が自動車によつてのみ行軍を行つてゐたゝめ徒歩白兵戰に失敗した事實、さらにアメリカ潜水艦が乘員たちの平常の贅澤の結果あの不自由な艦内生活に堪へ切れず自然その行動も不活潑となり、單に命ぜられた期間に出動してをればその義務が終るものと考へてゐる、この例から見ても彼我の間に雲泥の差のあることをはつきり知ることが出來る

利己心と犧牲的精神

又かういふ例もある、昨年の秋アメリカの驅逐艦リーベン・ジェームス號が獨潜水艦に撃沈され乘組員全員が溺死したが、この報一度アメリカに傳はるや海軍志願兵は半減するに至つた、しかるにわが國では開戰と共に海軍志願は三倍乃至四倍に激増するといふ精神的にも力強い傾向を示してゐる、この戰爭のかうした經驗から痛感することは贅澤なる生活あるひは自己の幸福のみを追求する生活態度は戰爭に負ける有力な原因となるといふことである、戰爭はつねに絶大なる犧牲を要求する、勝利の際に艦艇、飛行機はもちろん幾多貴重なる人命の犧牲の避けられぬことである、しかるにわが海軍の少年航空兵たちだけの例をとつても海軍に入つて一、二年後には〝大君の御ために喜んで死なう〟と考へるやうになり、さらに一、二年の後には〝敵を倒すまでは決して死んではならぬ〟といふ徹底したる戰鬪意識を信念的に持つやうになる、敵の日常生活にみる戰鬪意識とわが軍のそれを比較していまさらのやうに感慨を新たにするのである、贅澤と利己、簡素と犧牲的精神、われ〳〵はこの顯著なる對照をとくに銘記しなければならぬ、かゝる血のにじむ訓練と旺盛なる戰鬪意識をもつて緒戰において早くも戰局の大勢を決したかにみえ、さすが傲岸なるチヤーチルでさへ『英米兩國海軍の共同作戰の餘裕なきにいたつた』と告白してゐるほどであるが、聯合軍の弱みは昔から明かなる事實で、もし英米兩國海軍が合併してわれに襲ひかゝらんとするならばこちらとしてはもつて來いのことで長期戰を遂行する帝國としてはこの戰爭を一擧に勝利に導き得る最良の方法を考案してくれたチヤーチルに感謝状でも送らねばならぬことになるでせう、イギリスの誇りとせる艦隊をアメリカのハート大將の指揮下に置きやがて英海軍が米海軍に吸收せられ日沒するとなきを誇つた英帝國のアメリカに合邦せらるゝ端緒を開くことは慨歎なるイギリス人その者は果して何とみるであらう、ともかく英米はつひに西太平洋に三軍を統一するに決し米海軍のハート大將をその海軍最高指揮官に任命、最後の抵抗をはかるか、國民の非難への申譯にするかいづれにせよ何事かをしなければならぬ羽目になつてゐるやうであるが、當のハート大將はなぜか開戰以來杳としてその姿を見せぬ、わが方は陸軍大部隊の海上輸送をはじめとして開戰當時アメリカの沿岸にあつた數隻のかよわい商船でさへ戰時下の太平洋數千浬を乘切つて無事歸國してゐるのである、これは何を意味するか、太平洋の制海權は今やわが手にありといふも過言ではない、英が誇つたカルタゴはローマ海軍に敗るゝ日その滅亡の兆を現し始め、スペインはその無敵艦隊が敗退してより衰へはじめ、戰爭の天才ナポレオンはその艦隊がネルソンの一撃を受けてより再び起つの日を見なかつたのである、ハワイ海戰が、又マレー沖海戰が米英の衰滅を豫告するものでないと誰が斷言出來よう、而も帝國海軍はかゝる廣大な海域に世界戰史に比類なき雄渾無双の大作戰を敢行しながら些かの疲れもみせず否いよいよその底力を加へつゝある、昨年五月私は艦艇五百、飛行機四千と申しましたところがその後急速に飛躍的增勢を遂げ、この大作戰に支障なからしめるとゝもになほ綽々たる餘裕ある兵力をもつて内地防衛に當つてゐることは一昨日横須賀鎭守府内の内地航空隊一部の帝都訪問飛行によつて皆樣目のあたり御覽になられた通りである、私が昨年申上げた當時誇大妄想狂の大言壯語と見くびつた國々も今日は帝國海軍の實力に驚嘆し誤つた判斷に對する報いの嚴しさに驚かされてゐるとであらう、帝國艦隊の實力をもつてすれば、必要とあればなほ數千浬の全海面を制して新日本海と稱する日が來ないと誰が斷言出來ませう、一島帝國と稱しこれに甘んじた時代が昔物語となつて眞の海洋國出現の日こそ日本の眞の姿の現れる日である

島國の纖細な神經を捨てよ

帝國のかゝる飛躍に際して國民の氣宇もまたこれに相應しき雄大さを要求せられることは自明の理で、お互にたゞ今よりこれに備へるの覺悟がなければならぬ、すなはち島國自體の狹き考へと纖細なる神經をもつて限りなく起り來るであらうところの現象毎に一喜一憂し神經を尖らしてをつてはかゝる建設的大戰爭には耐へられぬ、ことにこゝでお互に銘記しなければならぬことはアメリカが緒戰において慘敗したのは彼の油斷から生じたとしてもその油斷と無準備にあつたと思はれるが、彼もまた日本の有し得るところ、われもまた有し得ざるの理なしとして奇襲作戰を企圖しないとは限らないのである、ことに潜水艦の如きは制海權、制空權の圏外にあるものでいつどこにおいても決して油斷はならぬ、私は開戰第三日の國民大會で緒戰の勝利に醉ふことなく足を地に附けてしつかりした歩みを續けてもらひたいといつたが、これは國民諸君が、棧敷で熱狂しながら相撲を見物するやうな態度でないやうにといふ意味であつて一人々々の相撲を國民が傍觀して見てゐるといふ相撲ではない、全國民一人殘らずが土俵に上つて全體となつて戰ふ相撲で一人でも力を拔いてゐてはならぬ相撲である、言葉を換へていへば殲滅戰、消耗戰でなく國家總力による生産戰であり、建設戰であり、この意味において今後の戰爭遂行上銃後といふ觀念は修正せらるべきだと思ふ、その生産のため建設のため國民のなすべき一途は一に各自が、その職域において完全にその職務を遂行することである、それと同時に國民のすべてはお互に職域職務に對し充分なる理解と尊敬の念をもつて協力しよつてもつて全體の力を十二分に發揮して總力戰の本義を徹底すべきである、この一ケ月のうちに天下の形勢は百年以上の飛躍をなし從來ともすれば陥り勝ちだつた個人を主とした考へ方から脱して天下國家に捧げてこの一大進運に遅れず脱皮的なこの國家總力戰から取殘されぬやう心構へをすることが肝要である、また警戒しなければならぬことは次々の捷報に有頂天となつて南方資源は明日にもたんまり日本に輸入され物資の缺乏も直に解消されるが如き安易な心持になつてはならぬことである、自分で造り自分の口に入れる一粒の米でさへも一年を要する、まして海外において作れぬ作物を作り山を掘りさらに海路はるかに而も不足勝ちの船舶をもつて輸入するのであるから手つ取り早くわが口に入ると思ふのは甘過ぎる考へ方といはねばならぬ、今日の不自由はなほ續くものと覺悟し不拔の力を蓄へて將來雄飛の下準備をすることこそ賢明である、帝國海軍は諸先輩より現在の當局にいたるまで多年にわたる準備と努力を續けてきた、一たび正義の御戰發せられるや天佑神助のもとこの準備とこの訓練とこの信念とをもつて帝國海軍はその分擔する部門においては今日の如き戰果をあげ得ることを論ずる一人疑ふものはなかつたが、たゞ一つの心配は武力戰以外の所謂總力戰において帝國々民が如何に戰ふかの點にあつた、しかるに今や大詔は渙發せられ全國民火の玉となつて邁進し總力戰に何らの心配を要せぬ境地に突進んで來たことは誠に感激に堪へぬ、しかも私ども意を強くすることは東に日本が大東亞戰に勇猛力戰してゐる時、時を同じうして偉大なる盟邦獨伊がわれと相呼應して歐洲新秩序建設の戰ひを進め今や海軍力は英艦隊にあるひはその商船群に顯著なる損害を與へて英國の命を日一日と縮めつゝあることである

一勝に安んずる勿れ

今や大東亞戰による世界平和確立の大波紋は太平洋から印度洋、地中海、大西洋へと擴りつゝあり、この大なる波紋は米英の世界制覇の恣意を撃摧するまでは斷じて收まらぬのである、外敵を打ち破る部門はわれ〳〵軍人が誓つて國民諸氏の信頼に應へ得ることを信ずる、武力以外の部門殊に生産や建設の雄大なる事業に就ては各々その職域に從つて大いに力を揮ひこの軍事的大戰果を建設戰爭の意味において十二分に完うして頂きたい『一勝に安心する勿れ』これがわれ〳〵の信條である、勝利の感激の大なることは私どもも全く同感でありますが、その勝利も感激も須くかゝる建設的方面への獻身的努力、己を空しうした精勵の形によつて強く表現せらるゝことこそ最も望ましいことである、國民の皆さまこそわれ〳〵日本精神の精髄を身をもつて顯揚すべき絶好の時期に際會してゐるのである、わが武士道、すなはち國民道は『一身は一命なり、一命は一切なり、一切を天皇に捧げ奉りて祖先とゝもに生き子孫とゝもに生き國民とゝもに生きん』と教へてゐるのである、これこそは軍官民の差別なく一億同胞のすべてが一つの心に融け合つてお互に協力し滅私奉公の誠を致し擧げて大君に歸一し奉り彌が上にも皇運を扶翼し奉ると共に國運隆盛の礎となる道であると信ずるのである

平出海軍大佐の放送【電送】

社説 經濟戰爭の意義

大東亞戰爭の緒戰におけるハワイ、マレー兩大海戰の赫々たる戰果に引續き、香港、マニラの陥落と、更に最早や時日の問題となつたシンガポールの陥落、その他各戰線における皇軍の壓倒的戰勝の戰果に照して、今後更に太平洋上如何なる新作戰が行はれるとしても、米英の戰力が完全に壊滅するのも近き將來にあると、……の實情をもつて言ひ得る。……である。即ち大東亞戰爭における戰鬪行爲は恐らくに早く終熄するであらうが、然しこゝに注意すべきはこの戰鬪行爲の終熄はそのまゝ大東亞戰爭の終熄を意味しないことである。大東亞戰爭は正に百年戰爭であるかもしれぬ。即ちこの大戰は長期戰に入ると之を覺悟せねばならぬのであるが、この長期戰の内容をなすものこそは經濟戰であり、經濟建設戰である。そして資源開發戰爭である。今次大東亞戰爭は所謂肥りつゝ戰ふ資源戰爭であることをその性格的特徴とする。これは今更いふまでもなく、すでに國民の知悉、理解するところである。大東亞戰爭なる帝國建國以來の大戰を廣義に解釋する時に、この『肥りつゝ戰ふ』状態は百年も持續するかもしれぬが、前に述べた如くたとへその軍事的行爲即ち狹義の戰爭が短期間に終熄したとしても、その後に來るべき經濟戰は相當長期に亘つて行はれるべきであることを覺悟せねばならぬのである。而してこの經濟長期戰の目的は軍事的、政治的に獲得したる所謂南方の經濟的資源を我國經濟が如何に有效適切に獲取咀嚼し、而して得たところの經濟物資をそれらの南方諸國に如何に合理的に、公平に還元配分し、以つて所謂、大東亞における經濟的共榮を圖るかといふにあり、實に大東亞戰爭、即ち大東亞經濟戰爭はその實踐行動に外ならぬのである。

從つてこの……するためには國内に時局經濟體制の一段の飛躍を必要とすると勿論であるが、世間往々にして、この戰時經濟の飛躍強化に當つて、南方資源の獲得入手が恰も即時にして成るやの錯覺の下に、物動計畫乃至その源泉たるべき生産力擴充計畫が根本的に再檢せられるとか、甚だしきはこれら豊富なる資源の獲得によつて日常生活の諸制約が著しく緩和せられるであらうとの甚だしく見當違ひの樂觀論が行はれてゐることである。これらは全く皮相に偏する速斷も甚だしき謬論であつて、又この際嚴に警戒すべき謬論といふべきである。即ち大東亞戰爭の經濟的性格は南方經濟をして東亞の盟主日本を中心とする一大共榮圏の夫々の一翼として再編、或は建設することが差し當つての目標であつて、我國としては寧ろこのためにより大なる負擔と努力を敢てしなければならぬ。從つて重點主義による物動計畫も生擴計畫も強化こそ必要であれ、これが緩和などといふことは絶對にあり得べきでない。たゞ所謂大東亞戰爭が眞に終熄した暁こそ、帝國の經濟的繁榮が齎せられることは勿論であつて、國民は來るべきその日の光明に大なる希望をかけつゝ、まづ眼前の大東亞經濟建設に今一つの堅忍自重を持續すべきである。

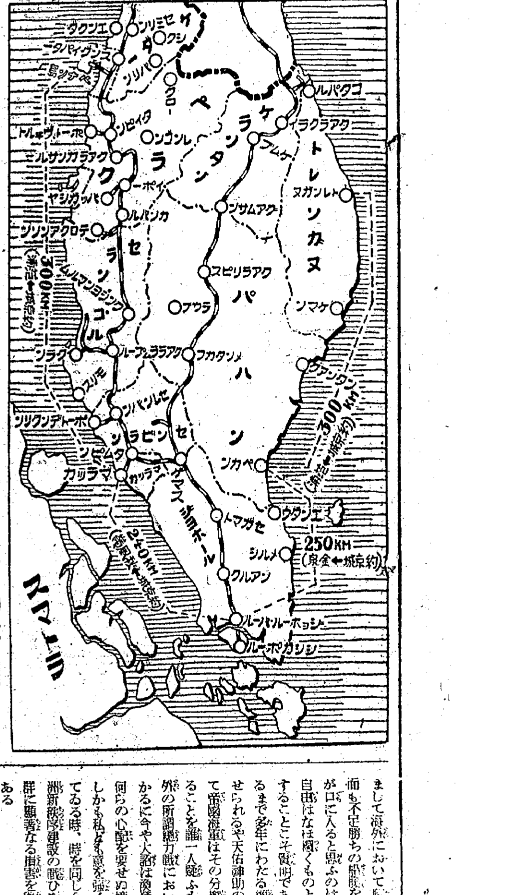

マレー戰局要圖

日本軍の比島爆撃熾烈 米側戰況公表

【リスボン七日同盟】ワシントン來電＝アメリカ陸軍省七日發表比島戰況は左の通り

一、日本軍の米比軍に對する重壓はさらに加はり比島各戰線にわたり彼我地上戰鬪が展開中である

一、日本軍飛行機は各方面において米比軍に對し爆撃と機銃掃射を行つてゐる

一、日本軍飛行機は昨六日も五、六時間にわたりコレヒドール島ならびにバタアン半島の軍事施設を猛爆撃したが右爆撃には多數の爆撃機が參加した

征戰完遂を誓ふ 陸海兩相、明治神宮參拜

【東京電話】八日午後二時から東條陸相、嶋田海相は大詔奉戴日を卜して明治神宮に參拜、それ〴〵陸海軍を代表して大前に威儀を正して大詔を奉戴して征戰を完遂せんことを誓ひ奉つた、開戰こゝに一ケ月、いま赫々の戰果の中にいよ〳〵固き決意を漲る兩相の面には深い感慨の色が漲つてゐる。神前を退下、參道に整列し續く參拜者の敬禮に一々鄭重なる擧手の禮を返す、かくて神宮參拜を終へた兩相は再び自動車を連ね靖國神社に向ひ護國の英靈に意義ある深き禮を捧げた

外務辭令 (八日附 東京電話)

大使館一等書記官 工藤忠夫 (命條約局第三課長)
外務書記官 佐藤信太郎 (命條約局第三課長兼務)

總督府辭令 (七日附)

(黄海)本府道事務官 内田三之助 (陞敍高等官三等) (兼補)本府事務官 宮川文夫 (陞敍)同 池田幸徳 本府鐵道局參事 加藤勝 (江原中東) (各道)京畿道公立國民學校訓導 田中義峰 陞高等官六等待遇

人

◇北川春吉氏(總督府食糧課事務官)新任挨拶のため八日本社來訪
◇石井辰美氏(同農政課技師)同上
◇堀山寅太氏(同農產課技師)同上

聽け！權威の大講演
大東亞經濟戰爭 慶應大學教授 經濟學博士 加田哲二氏
太平洋史に與へる大東亞戰爭の意義 京城帝大教授 奥平武彦氏
あす時局大講演會
一月十日 午後四時 府民館
△ハワイ大爆襲、香港占領ニュース映畫上映
主催 京城日報社

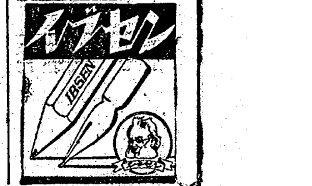

直接税の増徴決る
國庫收入廿億の増
主眼は分類所得税六割

【東京電話】政府は第七十七議會において平年度六億三千萬圓に達する間接税の畫期的增徴を斷行したが、大東亞戰爭の勃發に對應し增高必至の國費の財源を確保し、戰時財政の强化に努むるとゝもに購買力の吸收を行ふため直接税を中心とする大增税を決意し、七日午後の臨時閣議において賀屋藏相より右に關する大綱原案を説明審議の結果、全閣僚異議なくこれを承認、再開議會に提出することに決定、右增税などに關する法律案綱を左の如く發表した、平年度總額十一億數千萬圓、十七年度十億未滿の增收を見込まれた、この增税案は六割に達する分類所得税の大增徴および三割に達する綜合所得税の增徴を中心に盛られたものであり、特に租税負擔が生産力擴充計畫および國民貯蓄の增强などの一般經濟、財政々策の遂行を阻害せざるやう愼重考慮された點が注目され、さきに成立した間接税の增徴と相俟んでわが戰時增税大系はこゝに確立したといふことが出來る、この直接税の增收額を間接税の增收、煙草の値上および將來引上げに決定してゐる鐵道運賃などに加算すれば十七年度における國庫收入の增加は大略二十億の巨額に達するわけである、七日の臨時閣議で決定せる增税要綱左の如し

第一、方針

一、國庫收入の增加を圖り戰時財政の强化に努め一面購買力の吸收に資するため直接税を中心とする增税を行ふ

二、分類所得税の增徴に主眼をおき綜合所得税および法人税についても相當の增徴を行ふ

三、戰時における超過利得に相當課税する主旨より臨時利得税につき負擔の現狀を考慮しつゝ相當の增徴を行ふ

四、所得に對する諸税について も考慮するの要あるをもつて相續税に付ある程度の增徴を行ふ

五、直接税以外についても煉寸税…

第二、要領

一、所得税 (甲)分類所得税 (イ)分類所得税については各種所得間の負擔の均衡に留意しつゝ税率の引上げおよび免税點または基礎控除額の引下げを行ひ總額において六割程度の增徴を行ふ

(ロ)扶養家族の控除については控除額を相當程度引上げるとともに控除を受くべき所得の範圍を擴張する、生命保險料の控除についても控除額を相當程度引上げること

(ハ)新に有價證券の讓渡取引などによる所得に對し分類所得税を課する

(乙)綜合所得税 (イ)綜合所得税については課税最低限度の引下げを行ふとゝもに税率の引上げを行ひ總額において三割程度の增徴を行ふ…二五(現行百分の一五)に改むる

(ロ)配當所得に對する加算課税(所得税法第廿三條第三項)を廢止すること

二、法人税 法人税については所得に對する税率を百分の二五程度(現行百分の一八)に引上げる

三、特別法人税 特別法人税については税率を百分の一二、五程度(現行百分の六)に引上げる

四、臨時利得税 (イ)法人臨時利得税については税率を百分の三五乃至百分の七五程度(現行百分の二五乃至百分の六五)に引上げる

(ロ)個人臨時利得税については營業利得に對する税率を百分の三五程度(現行百分の三〇)に引上ぐる

(ハ)讓渡利得に對する税率を相當程度引上げると共に新たに不動産の讓渡利得に對し課税する

五、相續税 (イ)相續税については增徴額において大體…

(ロ)扶養家族に對する控除額を相當程度引上げるとゝもに不動産により物納し得べき税額の範圍を擴張する

六、(缺)

七、物品税 物品税中燐寸については税率を一千本につき十錢(現行五錢)に引上げる

八、印紙税 印紙税については物品切手を除き增税額において七割程度の增徴を行ふ

九、電氣瓦斯税 電氣瓦斯税を創設し工業用など以外の電氣瓦斯の消費にして料金が一ヶ月三圓程度以上のものに對し料金の百分の十の税率をもつて課税する

十、廣告税 廣告税を創設し各種の廣告に對し料金の百分の十または一定額の税率をもつて課税する

十一、馬券税 馬券税を創設し馬券の賣上金および勝馬投票券の賣上金に對し相當の税率をもつて課税する

十二、臨時租税措置 (イ)個人の長期預金、一定期間据置たる登録公社債などの利子につき分類所得税の税率を輕減する

(ロ)新規拂込の株式の配當にして配當率一定以下のものに對する分類所得税の税率を輕減する

(ハ)政府保證社債の利子に對する分類所得税の税率は北方債の税率と同一とする

(ニ)金融機關相互間の預金にして一定の條件を具備するものについては分類所得税を免除する

(ホ)一定の金融機關の保有する供託公社債または登録公社債の利子に對する分類所得税の税率を相當程度輕減する

(ヘ)生命保險會社が從前より所有する株式の配當に對する分類所得税の税率を相當程度輕減する

(ト)會社が留保所得をもつて設備の擴張または國債などの買入れにあてる場合における法人税輕減の制度を擴張する

(チ)時局の要請に基き企業の合同整理をなしたる場合における法人税(清算所得に對するもの)所得税營業税および登録税につき輕減または免除をなす

(リ)一定の價格併行資金に關する課税標準の計算につき特例を設ける

(ヌ)法人の寄附金にして一定限度を越ゆるものは國防獻金その他を除き課税標準の計算上これを損金に算入せざること

(ル)固定資産減價償却年限の適正化を圖る

十三、戰時災害 國税被害者に對する所得税營業税などにつき輕減または免除をなす

十四、日滿二重課税防止、日滿二重課税防止に關する制度を設く

十五、右のほか所得税法人税内外地關係法營業税法、國庫出納金端數計算法などにつき改正を行ふ

戰時金融金庫 法案要綱

【東京電話】七日の閣議において決定を見た戰時金融金庫法案の要綱は次の通り

一、戰時に際し生産力擴充および産業再編成などのため必要なる資金にして從來の金融機關より調達を受くること困難なるものに供給し併せて有價證券の市價安定をはかるため戰時金融金庫を設置すること、戰時金融金庫はこれを法人とすること

二、戰時金融金庫は主たる事務所を東京市に置き政府の認可を受け必要なる地に從たる事務所を置くことを得ること

三、戰時金融金庫は資本金を三億圓とし政府の認可を受け、これを超過することを得ること、政府は一億圓を限り戰時金融金庫に出資することを得ること

四、戰時金融金庫に總裁、副總裁各一名、理事および監事若干名を置き政府これを命ずること

五、戰時金融金庫に評議員若干名を置き政府これを命ずること、評議員は業務經營に關する重要なる事項につき總裁の諮問に應ずること

六、戰時金融金庫は左の業務を行ふこと

(一)刻下緊要産業を營むものまたは政府の方針に基き未働遊休設備を保有し重要物資を貯藏し若くは事業整理を行ふものにして必要なる資金の調達困難なるものに對する投資および融資

(二)市價安定のためにする有價證券の賣買

(三)前各項に附帶する業務、戰時金融金庫はその目的達成上必要なる時は政府の認可をうけ前項以外の業務を行ふことを得ること

七、戰時金融金庫は拂込資本金額の十倍を限り戰時金融債券を發行することを得ること、政府は戰時金融債券の元本の償還および利息の支拂を保證することを得ること

八、政府は戰時金融金庫の民間出資に對し一定率の配當をなすため必要なる補給金を交付すべきこと

九、戰時金融金庫は業務を監督するため監理官を置くこと

十、政府は戰時金融金庫より投資または融資を受けたる企業に對し監督を行ふことを得ること

十一、日本協同證券株式會社はこれを戰時金融金庫に統合すること

戰時災害保護法案要綱
七日閣議に附議決定

【東京電話】政府は大東亞戰爭勃發以來の皇軍赫々の戰果と併行し戰時災害保護法を施行、國内における萬一の敵國の空襲による損害保護を行つたが、さらに空襲その他の敵の攻撃による被害者を保護し國内不動の救護體制を確立すべくかねてから厚生省で研究中のところ、このほど成案を得『戰時災害保護法案要綱』として七日の閣議に附議決定、今議會に提出することゝなつた、新法案は現行諸制度中不備の點を全面的に戰時社會立法化し民心を安定化し、國民活動を活潑ならしめ銃後國民救護の完璧を期したものであるが、その骨子とするところは次の如し

一、戰時災害による罹災者の應急救助方策を確立、罹災者に對する食糧、被服、寢具その他生活必需品全般を給與しあるひは罹災者收容バラックなど假設住宅を與へ、醫療を行ひ罹災者の生活を保護し、人又は物に關する全般的應急救護を行ふ

二、罹災により生活困難に陷つたものの婦女子、罹災者本人その他家族又は遺族に對し生活、生業、醫療、出産などの扶助を行ひ生活不安を除去する

三、戰時災害により身體、財産に危害をうけた場合は給與金を支給し、又災害死亡者の遺族又は不具癈疾者に見舞の意を表するため死亡給與金又は傷害給與金を支給する、國家保險不加入者が住宅家財などを滅失毀損せられたる場合は若干の給與金を與へ戰時重要事業從業者は特に防空從事者と同樣の給與を給する

日銀改組
特殊法人とし業務範圍を擴大
新に管理通貨制採用

【東京電話】大藏省では大東亞戰爭の勃發に伴ひ高度國防國家體制を確立する一翼として金融部面に〔お〕くかねてこれが具體案を考究中であつたが、七日の閣議において再開議會に提出すべき日本銀行法案要綱を附議可決した、今回決定された日本銀行改組の主旨は現在日本銀行が通貨運用の基礎をなす日本銀行條令のほか各種の法律が複雜多岐を極めてゐるのでこれを整理統合し日本銀行を特殊法人に改組するとともに、時局に即應して日銀の業務範圍を擴充し、事業金融を積極的に行はしめる一方、併せて現在わが國で採る金本位制度の根底をなしてゐる制度を脱却し新通貨理論に基づく管理通貨制度を採用せんとするものであるが、これにより日銀は國策に即應する公的性質を持つ特殊法人とされることとなり、今後は一層積極的に國家と一體的に國策の推進に立ち國家的見地より活動し得る體制を採るに至つた

日本銀行法案要綱にもとづく日銀機構改正の内容は次の如くものである

改組の骨子

一、現在株式組織による日本銀行を特別法により特殊法人とし出資者の利益を念頭におかず、專ら國家的目的の達成を使命として運用されるものとす

一、現在の資本金六千萬圓(内拂込四千五百萬圓)を一億圓に增資し政府はこのうち五千五百萬圓を出資することゝす

一、政府以外の出資者に對し剰餘金より年五分を超えず、かつ四分を下らざる配當をなすこと

一、政府は政府以外の出資者に對し年四分の剰餘金の配當を保證する

一、舊日本銀行の株主はそのまゝ新日本銀行の出資者となるが現行株主配當一割は五分に引下げられることにより生ずる損失に對しては政府より補償金を交付する

一、日本銀行條令兌換銀行券條令および昭和十六年法律第十四號(金準備評價法)はこれを廢止すること

一、日本銀行納付金の基準は過去における適當なる期間の株價と新日本銀行成立の際における時價を參酌して決定する

業務の擴充

一、從來の國內狀況、金融の調整を中心とする業務の範圍を擴充し新たに次の業務をも行ひ得ることにした

一、産業金融の調整確保に任ぜしむること、これがため見返り資金的運營を確立しわが國經濟の信用秩序を保たしむる

一、信用制度の保持育成に當らしむること、興業銀行を援助または各銀行間に日銀を中心とする資金的連繫を確立しわが國經濟の信用秩序を保たしむることとした

一、外國爲替の賣買は國際金融取引上必要なる業務は銀行條令に規定がないが新法律に右に關する規定を設ける、すなはち外國において資金運用のため開始した資貸、若くは國內爲替市場の繼ぎのため一時爲替尻をカバーすることならびに大東亞共榮圈の中央銀行間の決濟にあてる資産の貸與クレヂットの設立などを行ひ得る機能を附與すること

一、金融調節のため市場操作を積極的に行はしむること、これは手形國債ならびに政府が認可したる債券の賣買を通して行ふ、またコール市場の操作、各銀行の支拂準備の調整をも行ふこと

一、…式などの有價證券擔保による事業資金の金融を制度として正式に行ひ得ることゝした

管理通貨の採用

昭和七年以來金兌換は停止されてゐるが建前としては本制度はなほ現存してゐる、しかし國際自由通商の後退により金の交換手段としての効果は著しく減少してゐる、故に金兌換制度は今日においてすでに不合理となつてゐるので今回金本位制度を完全に脱却、從來實質的に實施されてゐた管理通貨制度を正式に通貨の基礎として採用することとした

國民健康保險法等
四改正法案要旨

【東京電話】厚生省では七日の閣議に『國民健康保險法』『職員健康保險法』『簡易生命保險法』および『國民體力法』の四法案の改正法律案要綱を附議決定したが、改正の要旨次の通り

▲國民健康保險法 普通國民健康保險組合は地方長官必要ありと認むるときは設立を强制し得ることゝし、强制設立をみたる場合においては組合員たるの有資格者はすべて組合員となるべきものとす、保險醫および保險藥劑師制度については地方長官は一般醫師、齒科醫師、藥劑師を保險醫、保險藥劑師たることを指定し得ることゝし、正當の事由なくして指定を拒否し得ざることゝした

▲職員健康保險法 被保險者範圍 現行年收一千二百圓までを一千八百圓に至るまでのものも加入出來るやう擴大し、また分娩費支給額も現行廿圓を卅圓に增額、被保險者の配偶者にも分娩費を支給す

▲簡易生命保險法 現行保險金最高額七百圓を一千圓に引上げ成人保險最低加入年齡十二歳を十歳に引下げる

▲國民體力法 未成年者に限つた體力法適用者の範圍を男子は二十五歳までに擴張した、また現行法は地方長官は體力檢査の結果、疾病に罹患せる體力法適用者には本人または保險者に療養の勸奨命令および貧困者に對し療養指導をなし得ることを勸めてゐるが、これを地方長官は全般にわたる體力檢査の結果により積極的に强力な指導を行ひ得ることなど權限の擴大を圖つた

朝鮮向けの貨物
規格制定を要請

荷造包裝の改善上、これが規格制定の急務なるに鑑み朝鮮荷造包裝協會では鐵道局の協力を得て西日本鐵道兩省をはじめ日本包裝協會聯合會に橫濱、名古屋、大阪、神戸等內地各大都市の包裝協會および關係業者に對し朝鮮向け出貨物に對する荷造規格の制定促進方を要請、これが實現に乘出すべく同協會職員が目下內地の關係機關と折衝に努めてゐるので近く實現をみることゝならう

企業許可打合會十三日開催

企業許可令は舊臘廿六日實施を見たが本府殖産局ではこれが運用の萬全を期するため來る十三日午前九時(時間勵行)から第一會議室で企業許可打合會を開催、各道調整課長、經濟警察主任警部その他協會を招集するが當日は上瀧殖産局長の挨拶について法令及び運用方針について説明があつてのみ質疑…

朝商でも打合會

諸懸案審議が行はれる 朝鮮における企業許可制度は舊臘廿六日府令をもつて施行規則を發布即日實施した、よつて右指定業種の新規開業、變更又は設備新設又は道知事の許可を要することとなつたので朝鮮商議では右制度の趣旨徹底と共に運用に萬全を期するため來る廿日ごろ全鮮商議職員を招集し種々打合せを行ふことゝなつた

薪の切符制好調子

【釜山】北釜山署では昨年末來府民に薪の切符制を實施したが成績良好であるので今後一般生活必需品にも切符制を施行すべく目下具體案を考究中であるが府民の協力を要望してゐる

經濟戰に勝て
三和銀行頭取 中根貞彦

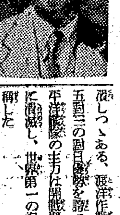
(寫眞は中根貞彦氏)

畏くも宣戰の大詔を拜してより茲に最初の新年を迎へる、アジヤ十億の民が永年に亘る米英壓制の鐵鎖を斷ち切つて自由の天地を謳歌すべき秋は來た、生死興亡の關頭に立つて皇軍一度蹶起するや、東亞に南洋に米英が據つて以てアジヤを壓服し來つた基地は續々と潰滅しつゝある、渡洋作戰を唱へ、五對三の對日優勢を誇つた米國太平洋艦隊の主力は開戰劈頭ハワイに潰滅し、世界第一の海軍國を誇稱した

英國 の東洋艦隊主力は開戰三日にして南支那海の藻屑と消え去つた、廣漠たる太平洋の制海權は既に我が手に歸せむとし、制空權亦然りである

然し乍ら戰ひはまだ始まつたばかりである、我等は最後の勝利を獲得する瞬間まで斷じて緊張を弛めてはならぬ、大東亞戰爭の意義を充分自覺し、最後まで戰ひ抜かねばならぬ、いふ迄もなくこの度の戰ひは帝國の權威を保持し、生存を自衞する正義の戰爭であると共に、又東亞の諸民族を積年の米英の桎梏より救ひ出し、アジヤ恒久の平和を確立せんとする聖戰である、ここそ、アジヤの盟主たる我等日本國民に課せられたる責務であり、又試錬でもある、かつて我等の祖先は國難の如く東方に侵略する元の大軍を激擊、寇國以てこれを、滅盡して皇國の磐石の安きに置いた、又我等の父祖兄弟は滿洲の野にロシヤの侵略を擊破して東亞民族の安寧を確保した、今や我々自身がアジヤの劫掠者米英を倒すべき秋が到來したのである、我等は祖先が一死君國に殉じた崇高の歴史を億兆各自の奉公に傾けて打ち樹てた其の偉業を仰いで、如何なる困苦を忍ぶとも徹底的に敵を殲滅し粉碎しなければならぬ、我等が祖先の道を受けたる道は之以外にはなく、アジヤ十億の民の信頼に報ゆる途も亦此の外にはないのである、神州は不滅であり神の國日本は絶對に不敗であるからである、我等は正義に與みする神は必勝の信念を堅持し、萬邦に比類なき國體に育まれたる大和民族の偉大なる力を信じて勇往邁進しなければならぬ、一時々々の戰報に徒らに狂喜することなく、又徒に憂慮することなく、沈着着實であらねばならぬ、終局の勝利が正義の我等に歸することを信じ、百折不撓の覺悟を固めねばならぬ

開戰 以來二箇月、錦旗の進む處敵なく、早くも赫々たる戰果を擧ぐ、今後も相次いで捷報到るであらう、然し敵は經濟的に頗る物である、敵は陸海空とも著るしくその實力を減殺したとはいへ、なほ多數の艦艇と航空兵力を擁し、その兵器及び軍需品補給力は侮るべからざるものがある、更に敵は地球上至る處に富裕なる資源を有し、經濟力の强靭を以て誇として居る、從つて戰ひは長期に亙る持久戰となることは必然である、併し戰ひが如何に長期に亙らうとも我が經濟界は微動だもしない準備は成つてゐる、我々は事態に應じて既に確立せられたる經濟決戰體制を擧國實行に移せば足りるのである、如何に多量の物資が要求されようとも、又如何に多額の公債が發行されようとも、我が財界は充分これに應ずる實力を持つてゐる、唯そのために國民は各自の生活を最低限度まで切下げ、餘力は擧げて國家の用に立てるの決意を要する、我等は上下一致鐵石の團結を以て銃後を守り、如何なる生活の苦痛をも耐へ忍んで前線將兵の經濟戰に勝つべき覺悟を固めねばならぬ、然して今や一億國民の決意は正に斯くの如きものがある

最後 に銘記すべきはこの大東亞戰爭は斷じて消耗戰ではなく、積極的なる建設戰であり、資源獲得戰であるといふことである、東亞の興隆はこれを翹望して待つべきであり、畏くも詔書にすめらぎの大御稜威は實に東亞のみならず廣く太平洋に光被するであらう、新しき年を迎へるに當り、我等國民は祖國の隆運に感謝すると共に重要産業に邁進するの決意を新にせねばならぬ

非常線群像

スターリン

四つ目の大危機

◇…大東亞戰爭勃發して世界は日獨伊對米英の二大陣營の對立を明確化したが、この間に介在する赤色國家ソ聯は今や世界の渦として大きく伸び上つて來た、彼は日本と和を結んで對獨戰に投ずるか、或は米英と結んで獨ソ戰を戰ひ拔くか、日本との關係は如何—右するか左するか、ソ聯の運命は一に獨裁王スターリンの胸三寸に秘められてゐるわけである

◇…スターリンがソ聯政治の中樞に坐りこんでから三つの大きな危機に遭遇してゐる、第一はトロッキー一派との一國社會主義建設可能論を繞る生死を賭しての大論爭である、第二は所謂滿洲工作の中核をなすトハチエフスキー革命である、そして第三は本年六月廿二日に勃發した獨ソ戰爭である

◇…トロッキー一派との抗爭でトロッキーの抽象論たる『永久革命』論を擊破して、スターリンはレーニン亡き後のソ聯の實權を握ることができ、彼はこゝに初めてソ聯を全面的に支配し、近代的裝備による武裝を完成せんとして、一九二八年から例の五ケ年計畫なるものを實行したのであるが、この五ケ年計畫によつてソ聯の國力が著しく充實したことは事實である

しかし一方スターリンの獨裁政治はいろ〳〵の缺陷を生じ、一九三五年頃からやうやく政界においてスターリンの獨裁を非難する聲が暗々裡に强まつてきた

◇…スターリン反對派は敗退に敗退をかさねて來たのであるが、このやうな情勢が一般に擴まり、特に農村においてはコルホーズ運動が强行されたゝめに不滿が益々擴大された狀況を看取する、その機を逸さず、既然スターリン派打倒の暗躍を開始した、即ち一九三五年十二月にはスターリンが片腕と頼むレニングラード黨組織キーロフが暗殺され、スターリンを愕然せしめたが、これにひきつゞいて大小の陰謀事件が續々現はれ、スターリンは全國に亘つて肅清の血刀を振はざるを得なかつた

戰禍に捲込まる

◇…とくにスターリンをして心膽を寒からしめたのは一九三七年ソ聯赤軍の至寶であり、ソ聯赤軍の頭腦と謳はれたトウハチエフスキー元帥が、その赤軍を率ゐて一擧にクレムリン宮殿を占據し、宮廷革命を行つてスターリン政權を打倒せんとした陰謀であつた、スターリンは實に危い瀬戸際で一網打盡に檢擧し、トハチエフスキー元帥以下諸將星をおしげもなく一晩のうちに銃殺してしまつたのである、このあたりの手際はさすが永年革命運動で鍛へただけあつて秋霜烈日の概がある

◇…滿洲工作も一九三七、八年を最高潮として漸次頽勢され、引續き勃發した歐洲戰にソ聯は漁夫の利を得て、ソ聯周邊の領土を次々と蠶食し、スターリン政權は國民一般から非常な信頼を博し、ソ聯國內にスターリン時代到來の觀を呈したのであつた、政治に經濟に、文化にあらゆる領域に亘つて、スターリン政策が强い色彩をもつていろどられ、所謂『スターリン化』はソ聯國民生活の中心的なスローガンとなつた、ソ聯はこのまゝ推移すれば恐らく强大な國となり、交戰國の消耗と相俟つて歐洲ばかりでなく、世界におけるソ聯の發言權は非常に强まるものとなるであらうと一般に信じられてゐた

嵐に立つ赤色ソ聯
運命の謎！獨裁者スターリン

◇…然るに昨年六月廿二日、スターリン政權、いなソ聯にとつて最大の危機たる獨ソ戰が勃發して、ソ聯は一瞬にして戰禍の中に捲き込まれ、スターリン政權の前途は樂觀を許さないものとなつた

捨身の焦土戰術

◇…本年六十二歳のスターリンは既に幾多の死地をきりぬけて來た鐵血の闘士とはいへ、人生の關頭期に達してゐる、この時に彼の生涯で一番大きな危機に直面したことは非常な苦惱であらう、スターリンより恰度十歳若いヒトラー總統は、自分は今後十數年間は大丈夫働けるから、ドイツ帝國の困難な大建設事業をいまのうちに始めておくのだと豪語たる宣言を述べてゐるのに比較して、年齡的に見てスターリンの今後の苦惱は充分に想像される

◇…しかし、彼は獨ソ戰に對し一般の豫想を裏切つて敢然焦土戰術をとり、怒濤の如く進擊して來る獨軍と眞正面に取組んだ、最初の一擊で意氣沮喪して後退戰術をとつてウラル方面に兵をひき、獨軍の戰線擴大の虚につけ込んで得意の遊擊戰に出る戰術を排除して、莫大な犧牲をも省みず、苦心慘憺して建設したドニエプル發電所等の大建造物を自ら破壞して抗戰を決意したのである、赤軍の壞滅かと見るものもなほさず、スターリン政權自身の壞滅となることを考へれば、このやうな捨身の戰術はスターリンとして非常な覺悟を要したところであらう

◇…彼はいま軍事、國政、政治の最高權を一手に掌握し、文字通りソ聯の運命を一身に背負ひこんでゐるが獨ソ戰は東部戰線だけの停止狀態にあるとはいへ、獨軍の攻擊は今後コーカサス方面に集中されんとしてをり、既にその經濟力の四割と兵力の過半數を喪失したスターリンはこれに對して如何なる方策を立てゝ今後の難局をきり拔けて行かんとするか、モスコー、レニングラードを昨年だけは守り終はせて一應面目をたてたが敗戰の事實は今後幾多の困難な問題を生起せしめていくであらうし、スターリン政權に對する國民の信頼はまだ大した動搖を見せてゐないが、國內情勢の變轉如何によつて、決して樂觀はできない

レーニンの豫言

◇…大東亞戰爭の勃發は、ソ聯の立場を更に微妙なものとした、米英側にその立場をおいてゐるとはいへ、東亞において戰渦に捲き込まれることはソ聯が飽くまで回避せんとするところであるが、既に世界戰爭にまで擴大して、全世界が樞軸、民主の兩陣營に截然として分れて戰つてゐる現狀からして、ソ聯がいつまで東亞戰局の局外に立つて行けるか疑問である、モロトフ外相とリトヴイノフ駐米大使との閒合は決して融和してゐるものではないが、リトヴイノフ大使が再び對米交渉で米國入りをして、前の苦い經驗を繰返すことをモロトフ外相としても警戒してゐるところであらう

◇…スターリンが滿洲工作で失脚したリトヴイノフ前外相をその親英米的立場を買はれて駐米大使に起用したのは、ユダヤ人である彼を利用して、ユダヤ人ばかりでなく、ユダヤ人を利用してソ聯援助の行動を起さしめんとの下心からであり、特にユダヤ人が政界、財界で勢力を占めてゐる米國で彼の活動を期待してゐるわけである

◇…レーニンは最も早く日米戰爭を豫言してゐるのであるが、その際、ソ聯は交戰國との衝突を避けて國力充實に邁進すべきことを述べてゐる、もしスターリンにしてレーニンの明があれば、米英の手先となつて東亞において米英の番犬となる愚をさけるべきであらう(町田生)

體育

交驩氷上競技大會

在京平壤學生對全朝鮮選手交驩氷上競技大會(速滑)は九日午後一時から京城滑氷場總合氷滑場で擧行、兩軍の陣容は左の通り

東京學生軍 李明夫、朴佳用、金成寶、金正鉉、金永俊、盧瑛翼、金錫範、朴雲踏

朝鮮軍 崔川孝昌、渡邊鐵石、金重植、李鍾國、金海學濟

明大優勢
學生氷上速滑

【日光電話】第十七回學生氷上速滑競技は八日午前八時半から日光細尾リンクで五百米、五千米の二種目を擧行、五百米は山下(早大)が首位を占めたが、明大は二、三、四位を得て十二點を擧げ、早大を四點引離した、成績左の通り

▲五百米(局分走路) 1山下勝次(早大)四五秒七、2黄林(明大)四六秒五、3阿部(同)四六秒八、4安保(同)5山下(定)(早大)6上野(立教)

▲五千米(局分走路) 1深井伯雄(學生新記録)八分五七秒八、2中村(早)九分三七秒八、3坂本(明)九分…、4土屋(同)4佐々木(慶)6藤田(明)

◇第一日總得點表

	五百	五千	計
明	一二	八	二〇
早	八	五	一三
慶	〇	八	八
立	一	〇	一
法	〇	〇	〇

全鮮スキー選手權大會
十七、八日擧行

第十一回全鮮スキー選手權大會は第十二回明治神宮國民體育大會スキー競技朝鮮豫選を兼ね、來る十七、八兩日擧行するが、會場は積雪の關係がつかないので元山を第一候補地、三防峽を第二候補地、咸北城津を第三會場、外金剛溫井里を第四候補地としてこれが會場の最後的決定は十日主催の全鮮スキー聯盟で發表することになつた

競技種目は第一日の十七日に男子長距離競走(兼複合)を成年少年、壯年の各部、新複合競技及び滑降迴轉混成(女子)

第二日の十八日は飛躍競技(少年成年)女子滑降競技、男子滑走などを行ふが、競技者の年齡を左の如く區別する

壯年組(卅歳以上)成年組(十八歳—卅歳)少年組(十四歳—十八歳)

けふの鍛錬

◇氷球 第十七回朝鮮神宮奉讃體育大會第一日、一般部友諸俱對鐵道俱(一〇時)中等部龍山中對光成中(一時)一般部鐵道氷球對延友俱(三時)以上龍山鐵道氷場、高專部延專對京醫(一時)世醫對城大豫科(三時半)以上漢江里氷場

◇速滑 第一回在東京半島學生對全朝鮮交驩競技(一時)漢江里氷場

借方 貸方

國民徴用令が朝鮮でも發動された、半島青年が國家の要望と諸める事業に動員されるのだ、半島青年にとつて光榮といはねばならぬ、勞力戰士として恥しからぬ努力を願ひたい▲厚生局が"南方勤勞戰士に在留しては今時大戰のため生活に窮せる者を救助する"と發表した、將に厚生局開店最初のヒットといひたい、南進日本の先驅者となり、遂に米英に虐げられつゝ、血の滲む苦惱をなめて闘つて來た人々だ、この施設あつて然るべし▲敵國資産處理法を朝鮮に施行するか否かは世の注目を惹いてゐるが、總督府の方針は方針として原則として施行する、法令そのものは施行するといふところに落付くものと見ていゝやうだ

無電台

公憤や希望の投稿歡迎・十四字詰四十行以内・係宛・紙上匿名隨意・原稿は住所氏名明記のこと

米英の呼稱文字

◇…米國と呼び、英國と呼ぶのは少くも尊敬の意味を表明して呼稱づけた文字である、亞米利加と書いても彼を亞ぐ意が籠められる、英吉利に至つては亞米利加以上の尊稱めいたものとなるではないか、大東亞に閃取の手をのばしたアメリカであり、先先的海賊國としてのイギリスであり現在敵國としてこれに尊稱の名を向けて戰ひつゝあるからには甚だ不適當な呼稱文字であらねばならぬ

◇…支那においても、歐洲においても古くからアメリカを美國、イギリスを英國と呼んでゐるのだが、之も今後は廢止しようではないか、大東亞の外敵たるこの兩國に對し尊敬の意を含んだ文字を用ふる要は絶對にない、他の適當な文字に改めて貰ひたい

◇…こゝに當路者、有識者の研究と激勵を望む次第である(圓)

せき
パキセゴイン
好評絶讚の 鎭咳祛痰新藥
液劑・錠劑・粉末
全國海外有名藥店ニ有リ
山本製藥

感冒
テラポール 錠
扁桃腺炎
肺炎
中耳炎
化膿菌・淋菌のみならず肺炎菌・インフルエンザ菌をも撲滅するテラポールの生體內殺菌作用は、既に昨冬、感冒肺炎・氣管支加答兒・扁桃腺炎・中耳炎・耳下腺炎・等に廣く實驗せられて顯著なる治癒效率を示したり。
二〇錠 一〇〇錠
第一製藥株式會社
東京市日本橋區江戶橋
大阪・京城・奉天・臺北
天津・青島・上海
TH.33

肉が付き血を增す
是で病體弱體が强體となる

食物の消化吸收は主に胃の仕事で、胃は胃で消化されたものを更に微細にし、最後に小腸の絨毛部から血液に同化するために內部に送りこむ。絨毛は植物の根毛、俗にいふ"髭根"に該當するといへよう。あの髭根から植物は地中の養分を吸取つて葉となり蕾となる。もしも、あの髭根をむシリ取るならば植物の成育はおぼつかない。人の場合も腸絨毛に相當する腸絨毛が無力であるならば、いかに榮養を攝らうと、浴びるほど藥は用ひようと、體は丈夫にならず、病氣の恢復も遲々として進まない。

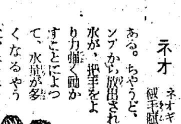

試み に病弱な人は、一度この絨毛を刺戟しつゞけてみられるがよい。さうすると、榮養の吸收が增して、全身にエネルギーが充ちるので、體の調子は良くなり、見違えに病氣の勢は殺がれるはずである。

小腸絨毛を刺戟して榮養を體內に吸收させる方法こそ、これまでの方法で回復をみなかつた病弱者の好療法と思ふ。

ネオ ネオネオギーなる藥物は正に小腸絨毛賦活の役目を果す藥物である。ちやうど、手押ポンプから放出される水が、把手をより力強く動かすことによつて、水量が多くなるやうに、ネオネオギーの力によつて、絨毛から腸內への榮養吸收は誘導される。からなれば當然、食慾も增進し、痩せた體は肥り出し、病弱體にも活力が復活して强壯體になるのである。

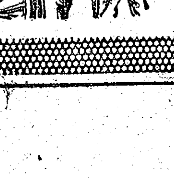

購入の注意 藥價は約一月分一圓五十錢・徳用三圓・九圓。各藥店にあり。直接には左記發賣元へ便宜の方法で藥品代だけ御送金あれば至急送付致す。

東京小石川關口町臺町一三五
日本微生物研究所
振替東京五六八一二
(NNI-3D1-419)

ネオネオギー

米國果して戰ふか (1)

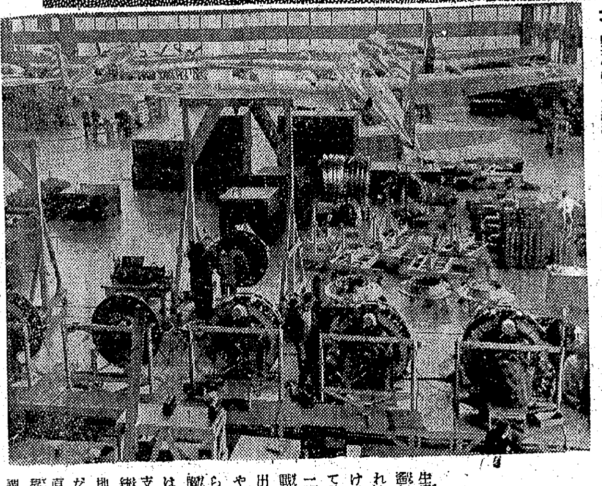

〃米國果して戰ひ拔くか〃この世紀の謎は敵米に巨る米英蒋府豊發表を初め反樞軸國家群の一擧手、一投足に最大の興味をかけて展開してゐる全世界の耳目に與ひない、緒戰早くもハワイ眞珠灣に世界を聞擬した絢爛たる太平洋艦隊を一朝にして失つたアメリカは、更に天文學的數字と假装される膨大な豫算の下に建艦計畫を發表した、〃アメリカ果して戰ひ拔くか――〃この問に對し〃アメリカの戰備擴張は自滅への近道である〃と喝破する人がある、六日來城朝鮮ホテルに入つた慶大教授經濟學博士加田哲二氏だ、支那事變勃發直後渡米、アメリカ各州大學の講演行脚を續けて闡明した時局米の脆弱性と限界のカラクリは玄妙にあるか―以下正確なる數字と統計とによつてアメリカ必敗の設計圖が描かれてゐた、戰ひながら肥る日本に反しアメリカの軍備生產は徹なる消耗品としての堅作上盡【寫眞＝米國飛行機製作工場】

軍用機年產五萬臺　內を覗けば眞赤な嘘

慶大教授加田博士に訊く

生產の上での米國經濟が日本より遙かに大きいとは確かだ、然しそれは平和經濟を指していふ場合だけであつて戰時經濟となれば果して數字通り行くかどうかは疑問だ一體アメリカの國情といふものが戰時經濟への成立を妨げるやうに出來上つてゐるのであつて日本のやうに僅かの期間內に平和經濟から敢然と戰時經濟に移すやうな度胸はない、日本の戰時經濟の成功は五年間の支那事變のおかげだ、支那事變によつて日本の物も心も統一され、大東亞戰への邁し下地を作つた、この點が日本の強みだ、アメリカが先づ戰時經濟を立直さうとすれば國民學校の一年生程度からやらなければ駄目だ、所謂米國市民から滅私奉公といふ樣へを探すことは泥沼からダイヤモンドを探すより困難だ、個人主義的な金儲けを中心として軍需工業を經營するにも先に儲ら儲かるかといふことを經營者は計算した上でなければ仕事をやらない、これが

米國爲政 者の惱みの種だ　ルーズヴエルトの指示する軍用飛行機年產五萬台說も內兜を覗けば實戰に役立たない半數の練習機を含めての數字であるから呆れ返る、こんな嘘は平氣で吐く人種だ、昨年七月の例をとれば月產一四六〇機の中で重爆機が一二、中爆機が九五、輕爆機が一四五、殘りは全部練習機でこれでは英國に對する援助どころではない、それに現在米國には飛行機エンヂン製作工場が二ケ所しかなくこの二工場が全力を合せても年產一萬八千台の製作能力を限度とされてゐるから、いくら機體が出來てもこのエンヂンがなければ飛行機は飛べない、又技術上にも精密機械は全部熟練職工の指揮を使用するのであるからその熟練職工の養成が先決問題だ、これではいつまで經つても五萬台は出來ない、一方建艦方面では計畫されつゝある兩洋艦隊の編成が彼等の韜晦では戰艦卅五、

航空母艦 廿、巡洋艦八八、驅逐艦三二八、潜水艦一八〇といふことになつてゐるが、現在米國には官私造船合せて十一ケ所の造船所があるだけでこの能力はハワイ緒戰にうけた米國太平洋艦隊の損失を補塡するだけでも二年は要するから況や兩洋艦隊の如きは實現性が乏しい、なる程米國は金持だが大東亞戰では絕えずマイナス經濟で行かねばならないのに反し日本は南洋諸島の資源を抱きこんで益々プラス經濟で行けるのであるからこれでは長期戰ともなれば先に米國が內部的に崩壞してしまふ、そこで日本はこの大東亞戰に最後の勝利を得るために飽くまで戰爭遂行の目的を米國市民に知らせて『米國の戰時經濟は誰が儲けてゐるか』とはつきり認識させる必要がある

【寫眞＝語る加田博士】

セランゴール最大の要衝に突入　戰局は俄然急展開

【マレー戰線〇〇八日同盟】わが精銳各部隊は七日午後一時半セランゴール州最大の要衝〇〇防衛軍主力の據る同地前面陣地〇〇市街に突入した、かくて同地區の戰局は俄然急展開を見るに至り殊勳の各部隊は引續き〇〇南方の產業地帶を猛進中

敵第一陣地を拔く

【マレー戰線〇〇八日同盟】わがマレー西岸進擊部隊主力のセランゴール州北部の〇〇および〇〇を結ぶ全長五十キロにわたる既設陣地帶による敵に對する猛攻の火蓋はいよ〳〵切られ、六日稍々夕刻頃は第一陣地たる〇〇に猛攻、薄明のジャングル山地帶に據る敵を猛攻殲滅忽ちこれを奪取、鐵牛部隊は早くも同日午後一時半には遠く〇〇陣地を突破して山谷を貫く〇〇河の線に進出、これにつゞく各部隊も陸續として四十キロ陣地の眞只中を第二の據點〇〇目指して猛進を續行中である、更に一部は遠く峻嶮なるジャングル山地帶を縫ちて〇〇河を突破、敵陣地に對し包圍態勢を構成しつゝあり、敵がセランゴール州最大の要衝〇〇防衛のため築いたこの陣地帶は早くもわが藥籠中のものとなり、要衝〇〇を望んで決定的に有利な戰局を展開しつゝある

敵第一線は混亂

上海特電【八日發】シンガポール來電によれば七日朝來英軍の姑く南下進擊しつゝある我マレー西部進擊部隊は東部進擊部隊のパハン州都と呼應しセランゴール州に殺到シンガポール防衛敵最後の牙城クワランプール南方〇〇キロの地點において東西に展開敗走の敵を急追しつゝあり敵はパウナル總司令官の出陣督戰によつてクワランプールを中心に反擊態勢を整へ我軍の前進を阻まんとしつゝあるが、我軍に追はれて敗走する第一線部隊を迎へ早くも敵第一線は混亂に陷りつゝあり

英の敗戰に非難囂々

【ストツクホルム七日同盟】東亞における相つぐ敗戰に政府に對しその責任を問ふ聲が英國各方面より澎湃と沸きあがつてゐるがロンドン電によればイギリス議會側においても者はイギリス軍がマレーにおいて敵に焦土戰術を遂行しながら數多の重要資材を放棄して撤退してゐる不中要なさを總攬、ピナンの放送局および多數のバター製造所、精油所、錫、ゴム、ガソリンなどの必需資源が無傷のまゝ日本軍の手中に歸した事實をあげて政府に迫つてゐる　ゼームス・ミルナー下院議員（勞働黨）の如きは政府に對し徒らに聲を大にして焦土作戰を強制するのみでなく名實ともに焦土作戰を斷行せよと要求してゐる、またイヴニング・スタンダード紙は七日の紙上でピナン作戰は今次戰史に一大汚點を殘したとまで酷評、マレーにおけるイギリス軍の敗戰を痛烈に非難してゐる

ムールトン空爆

上海特電【八日發】ラングーン來電によれば日本空軍は七日ラングーン東南の重要都市ムールトンに對して空襲を敢行した、防空警報は午後三時四十分に發せられ午後四時ムールトン無電は日本飛行機が當地を爆擊しつゝあることを報じた

空中戰で六機擊墜　陸鷲・ビルマを猛爆

大本營發表（八日午後四時二十分）＝帝國陸軍航空部隊は連日マレーおよびビルマ方面において果敢なる攻擊を反覆し多大の戰果を收めつゝありその狀況左の如し

一、ビルマ空襲　一月四日午後強力なるわが戰闘機隊はビルマ領ミンガラドン飛行場（ラングーン近郊）を襲擊し在空せる敵スピットファイヤ六機と激烈な空中戰を交へ忽ちにしてその全機を擊墜したる後、わが方無事歸還せり　一月五日より六日に亘り或は黎明を利用し或は夜陰に乘じて前記飛行場を反復爆擊し飛行場諸設、格納庫及び附屬設備などに大火災を生ぜしめたり

二、シンガポール空襲　十二月廿九日以降連日シンガポールを夜間奇襲しテンガ、カラン、センバワンなどシンガポール近郊の飛行場に反復攻擊を加へ格納庫その他飛行場諸施設などを爆碎して敵に多大の損害を與へつゝあり

クアラセランゴール地區に奇襲上陸　南下の敵退路を遮斷

【リスボン七日同盟】日本軍のマレー作戰は半島西南部の要衝に肉迫、英軍の虛を衝いて上陸を敢行、敵をして新防禦陣地構築の遑も與へず肉迫につぐ追擊を加へてゐるが、七日シンガポール來電、英極東軍の發表によれば日本軍新銳部隊は五日夜半を期してマレー西海岸クアラセランゴール地區に奇襲上陸を敢行、ペラー地區より南下する敵の退路を遮斷する態勢を示すに至つた、クアラセランゴールはペラー州の南、セランゴール州の首都でシンガポールの北方三百八十四キロ、またペラ河口の南方約八十キロに位するマレー中西部の要衝である、英軍は現在イポーより南下した日本軍とペラ河を挾んで對峙中であるが、戰線する英軍の防禦線は日本軍の右翼上陸で南北に遮斷されて英軍の作戰指揮はいよ〳〵一大混亂に陷るに至つた

聽け征戰の獅子吼

本社が經濟、外交の兩權威を招き　あす府民館で講演會

劍影蕭條卅有餘年、皇軍ひとたび大詔を奉戴するや一擧香港の敵火を化し傲慢無禮な米英軍を覆滅、東亞永遠百年の計畫を確樹、不滅赫々の戰果のもと

大東 亞の夜明けを呼んで陣營を搖げてゐる、嘗つて〃七つの海を制せり〃と豪語したアングロサクソン民族が東亞諸民族に強いた敵國の屈辱史は正に我が大和民族の正義の劍によつて聖史の修正がなされつゝあり、南方諸民族はいまや盟主日本の進攻に

狂喜 擧つて新秩序建設の傘下に馳せ參じ起つた、本社は茲に皇軍將兵の勳勞を感謝すると共に國內銃後の諸後戰士の新たなる決意を固め愈々生誕する新東亞共榮圈の政治、經濟、文化建設の情勢を誤らず確固たる認識把握のためわが經濟學界の權威慶大教授加田哲二氏、外交史の權威であり國際法の研究家として造詣深い城大教授奧平武彥兩氏を招へ十日午後四時から京城府民館大ホールにおいてその卓拔な見識と專門的蘊蓄の烈々たる吐露を百萬府民と共にきくため時局大講演會を催すこととなつた

米英 はじめ敵陣營諸國の國力の伸張と增上に立つ加田哲二教授は〃大東亞經濟戰爭〃につき我が經濟國力の伸張と經濟窮乏の由因、世界資源の動向を詳細に說き、また奧平武彥教授は幻燈使用の解說を附して太平洋が變革されゆく世紀の偉業を總ゆる角度から說くもので本社が贈る大東亞戰爭一億戰士の決意に點ずる烽火にも似た意義極めて深い大講演會である、殉國の戰士は來つてこの機輪に大東亞戰爭の動向を摑く認識消化されたい、なほ皇軍の大戰果を記錄したハワイ大海戰、香港占領などのニュース映畫を上映する、入場は無料

更に乘ずべき好機

我も望む重慶軍ビルマ派遣　支那派遣軍報道部長談

【南京八日同盟】今次大東亞戰勃發を機に昨年末北、中、南支全線にわたつて企圖された重慶側の總反攻は機先を制せるわが殲滅作戰によつて完全に潰滅に歸しかへつて抗戰力の脆弱さと戰意の低調さを暴露し、長沙失陷を最後に消滅するに至つたので支那派遣軍報道部長は八日次の如き談話を發表した

大東亞戰爭勃發後重慶側は最初全面的總反攻は年末年始を狙つて發動されたが、機先を制して行はれた殲滅作戰によつて全く水泡に歸したのみならず、上級指揮官の命令に躊躇なく後方戰力になんら緊張性を認め得ず、その戰意戰略はかつて見ざる低調ぶりであつたこれに反し、わが作戰行動は極めて容易かつ快速に進捗し、その戰果も甚大であつた、殊に長沙方面の作戰に當つてはわが軍は一週間にして敵十の

敵陣 地を突破、一擧に第九戰區の本據長沙を衝き、第十軍三ケ師を完全に包圍してこれに殲滅的打擊を與へ、三日間の占據によつてその軍事施設を悉く破壞した、多年重慶デマの本據地となつてをつた長沙はこゝに壞滅に歸したのである、余漢謀軍はその陣容を擧げ開放して遂に動かず、北支の各戰區もほとんど反攻出擊の命令を遵奉せず戰闘に當つては後方の督戰も効果なく今や敵の第一線各部隊は重慶側の吹く笛に踊る氣力なきのみならず、この

傾向 は今後南方戰局の眞相に對する認識の深まるに從ひ中央の統制を益々著しく無能化し重慶の抗戰意識をますます殲滅化するであらう、現在の重慶軍の實力をもつてして無意味なる反攻を企圖し、或は兵を割いてビルマ方面に派遣するが如きことあらばわれに乘ずべき好機を提供するものであつてわが方の最も希望するところ らない

敗殘の敵に殲滅戰

【漢口八日同盟】長沙東方約卅キロの地點において敵第廿六、七十八軍の殘存主力を包圍殲滅したわが精銳部隊は北方より福臨鋪（長沙北方卅五キロ）附近を南下進擊中のわが新銳部隊と相呼應して重慶の協力下に嚴設陣地に據れる楊漢城麾下の敗殘四川軍第廿軍主力に對し八日正午頃より猛攻を加へ影珠山を中心として壯烈なる殲滅戰を展開しつゝある

半島は貯蓄で進め

新しい世界へもう一と頑張り　大野總監の土產話

【三島特派員記】新しい半島體制の母體となる昭和十七年度總豫算案を携へ大野總監と拓務局長の打合せのため渡京より東上中の大野政務總監は無事重大要務を濟ませ二週間ぶりに八日朝釜山上陸、七時廿分釜山發「あかつき」で午後二時半元氣よく歸城したが、總監は車中の少憩を割いて記者團を引見「殘存の英東亞艦隊はシンガポールを脫出したさうぢやないか、我無敵海軍の前には敵艦隊など鎧袖一觸だらう」と冒頭して內地の樣子、半島の將來進むべき方向について靜かな、しかも力強い口調で次のやうに語つた【寫眞＝大野政務總監】

帝國海軍によつて六日に行はれた觀艦式中大分列式を見たが、冬には珍らしく高く晴れ上つた大空を誠つて威風堂々大空を制壓する我が空軍の威容を仰ぎ見た時、この大規模な戰爭遂行中、なほこの餘力ある日本帝國の偉大さを感じ、この皇國に生をうけたわれわれの幸福さを強く感じて思はず淚がこぼれたよ

內地側では 戰爭完遂に對し深く認識してゐる、內鮮一體朝鮮の果しつゝある大きな役割に內地へ行つて一番痛切に氣がついたことは、民心が非常に明るくなつたことだ、政府の誘導行政は日本の戰局の最中で、配給しつけられたやうなよどんだ空氣があつたが、それが拂拭され、明るい力強い雰圍氣につゝまれてゐる、そして民心は戰爭完遂といふ點に集中凝結され、凄いばかりの緊張ぶりがひしひしと身に感ぜられた、が現實の問題となつて、目の前に現れて來たのだ、たゞ半島の決戰態勢をより完璧なものとするためには、貯蓄の躍進がもつともつと必要だ、貯蓄が戰爭へ及ぼす影響を深く考へて貯蓄報國に邁進しなければならない

新しい世界 はもう少しで完成するのだ、光明の彼岸はもう目の前まで來てゐる、もう少しの頑張りだ、二千四百萬半島民衆の一人々々が持てる力、命、全部を捧げて聖戰目的完遂に邁進しなければならない歷史的な時代なのだ、世界新秩序建設といふ曠業の使命を考へるとき、また第一線に立つて命を捧げて戰つてゐるわが陸海將兵の心の中を思ふとき、我々の胸の中にいふにいはれぬ深い感激を覺えるが、この心をもつて、日常の生活をしなければならぬ、また南方戰爭によつて

生活物資か 直ちに豐かになるやうな考へが國民の間に見えるが、これは大いに戒めなければならぬ點で、一朝一夕に南方開發といふ大事業が出來るものでないことは常識でも判るはずだ、兎に角、大東亞戰下における半島の持つ役割を充分自覺して、地下資源開發、食糧增產、その他戰爭遂行上に必要なあらゆる方面に努力邁進して行かなければならない、特に食糧增產はますます重要性を加へるので、本年の一千萬石增產計畫に向つて努力を惜しまねばならない

……◇……

語り終つた 折柄、軍需を滿載した列車が一ぱいに積む事を殘して驀進して行つた、いて彼を待つ平壤中樞の總監の姿は、今年も總監中であれかしと祈念してゐるもののやうであつた

學習帳も內容改訂

大東亞戰と足並揃へる職業科

今年から國民學校の學習帳も大東亞戰と足並を揃へて內容に改訂が加へられる、國民學校制度實施以來現在使用されてゐる國民學校職業科の學習帳は、內容が餘りに實利的であり、個人的であつて經濟の如何によつて多分に職業分野が左右されがちであり、しかも科學的にも缺くるところが多いので、これを國家的、職能的に刷新することになり、京畿道學務課では國民學校兒童に對し、この仕事なら自分がやつてみせるといつた滅私奉公の働き意欲を植ゑつけるため、本年から學習帳の內容を刷新することに決定、九日道內各國民學校長の意見を求め改訂案を練り、試作の上早急に決定することになつた

改訂の方法は先づ職業科の學習帳を農村用と都市用に大別し、農村用では主として職業に關する普通の知識技能を修得してこれを實務的指導し、職業を通して國體精神に貢獻する素地を培ふと同時に勤勞好愛、滅私奉公、心身鍛錬の精神を涵養し、職業の國家的意義を明確にすることを目標として編纂に着手するが、都市用については別に第二回の委員會を開いて決定する

瓦斯や電氣にも

聖戰完遂へ直接稅增徵案

海に陸に我精銳無敵な皇軍が戰陣に纖兒となり武器となる增徵を前に米英擊滅を期せば銃後一億は自發的に受けなければならぬ、敵して……この國民的熱誠で新年度から直接稅の增稅も七日の閣議により內定、半島も新財源として內地同樣直接稅增徵案を、瓦斯、電氣消費稅などが實施される見込みであるが、この消費稅は目下中央と折衝中なので明かにされぬが、八日本府の高橋稅務課長はその內容を洩らして見る

內地の稅率、新設種目が決まればこちらも數日中に決定するでせうが今度の增稅は所得稅、利得稅の增徵が主となつてゐて、新しく出來る瓦斯、電氣の消費稅などは消費を抑制して物を大切にすることを一般人に悟らせるためのもので內地が自分の十を除すと云つても朝鮮が必ずこの通りとは云へず特殊事情を考慮してやるでせう

京城菓子會社の火事　損害三十萬圓

八日午後八時廿分ごろ京城府竹添町三丁目京城菓子會社（藤田良一氏所有）三階建物二階中央附近販賣所（代表者今村俊一氏）事務所から發火、火は忽ち同建物內南側の朝鮮自轉車販賣組合二階の倉庫に燃え移り二、三階は全燒、同十時同建物一階京城菓子會社を殘して鎭火した、損害約卅萬圓、原因は調査中

米小型貨物船急造

【ブエノスアイレス七日同盟】ブエノスアイレス・ヘラルド紙所載ロンドン電＝アメリカ海軍は大西洋に於る物資輸送のためシー・オッタワ號と稱する多數の貨物船を急造中であるがその性能は全長二百七十フイート、幅四十ノイート、速力（時速）十四海里、積載量一千五百トン、乘組員八名で、十二ケ月で建造可能のものである

池田大伍氏

（東京電話）劇作家で大倉藝術協會理事池田大伍氏は兼癇來肺炎を病み築地の自宅で療養中であつたが八日午後一時三十四分逝去した、享年五十八

けふもで頭腦明快
▲腦病神經衰弱の根本療法藥として絶對好評
頭のハツキリせぬ人、記憶力減退、小心不安、不眠症に惱む人は即刻お試しあれ、頭がハツキリ人生が朗かになる！
●十日分五〇錢・十七日分參圓
●廿日分五円・七十日分拾圓
藥店にあり品切の節は左記へ
發賣元 東京市麴町區丸ノ內 和田藥化學研究所
無代進呈 腦病專門の鳥潟博士監修詳細說明書ハガキで發賣元へ申込次第無代送呈
新明腦劑 ノーシン（素腦）

第二期貸借對照表（昭和十六年十一月三十日現在）

借方	金額
土地建物	[illegible]
機械器具	[illegible]
什器	[illegible]
付屬品	[illegible]
保證金	[illegible]
掛金	[illegible]
假拂經費	[illegible]
未收入金	[illegible]
原料品	[illegible]
用度品	[illegible]
工場品	[illegible]
現金	[illegible]
前期繰越損失金	[illegible]
計	[illegible]

貸方	金額
資本金	[illegible]
法定積立金	[illegible]
從業員積立金	[illegible]
未拂金	[illegible]
預り金	[illegible]
假受金	[illegible]
計	[illegible]

右ノ通リ相違無之候也
昭和十六年十二月一日
大田府榮町二丁目一〇五番地
朝鮮產業株式會社

京城婦人病院
顧問 ドクトル 工藤武城
院長 醫學博士 松本泰治
京城府北米倉町九四番地
電本局 二・八四〇二・三八九三

株式名義書換停止公告
當會社定款第十三條ニ依リ一月九日ヨリ臨時株主總會終了ノ日迄株式名義書換及質權ノ登錄竝其ノ抹消ヲ停止ス
昭和十七年一月八日
京城合同運送株式會社

現代新年號好評發賣中
一億國民熱火の義憤　蘇峰 德富
現代的人間の理念　高山 岩雄
日本宗教の特質　石橋 智信
勝利のために國民に檄す　大川周明 中野正剛 四王天延孝 代表
太平洋の地政學　小牧 實繁
米英擊滅（座談會）
折込地圖「太平洋」強力清新記事滿載

強力
補精
蓼茸トニク

木土・山鑛・輛車・道鐵
電氣用諸機械
增產工場新設
姉妹會社
株式會社佐藤機械製作所
東邦鑛業株式會社
本社・京城府漢江通三番地
弘中商工株式會社

てきびとりの 美顏水
吹出物に
ニキビ
蚤蚊南京虫家ダニ等にさゝれた時…
この藥を一寸つけますと、不愉快なカユさが止りアトがオデキになる心配がないので家庭藥として重寶です。
ニキビ吹出物によく効くので評判の藥です。
美容藥としても！
この藥はまた優秀な美容藥としても廣く常用されてゐます。

創立 明治三十二年
株式會社 朝鮮商業銀行
京城府南大門通二丁目
頭取 堀 正一
專務取締役 井上 清

高眼科
京城府鍾路三丁目（電停前）
醫學博士 高永穆
電話光 六六五番

株式會社 松美商會朝鮮營業所
京城府黃金町四丁目二五五
電話本局（2）七三三七番

朝鮮住宅營團
京城府長谷川町四五
電話本局八三〇八番

京城版

各町會を單位に 商工業の狀況調査
京城府ではけふ開始

商工業者の實情を細大漏さず調査して生産擴充、商工業對策、物資配給對策など決戰下に最も必要とされる戰時物動計畫の確立に資するため全鮮一齊に行はれる商工業者の"狀況調査"は京城府でもいよいよ九日から着手されることゝなつた

この種精密な調査は商業方面では初の試みであり、工業方面としても從來は五人以上の使用人を有する工場に限られてゐたものが今回は五人以下のもの、例へば主人一人が技術者であるやうな場合も調査の對象とされてゐるから調査の對象業種と取扱ひが詳細複雜を極めてゐるので直接指導に當る府總力課第二經濟係では街の實情に精通する町會事務員約七百名を調査員に任命し、府から卅名の指導委員を派して町會を單位に調査の萬全を期する

これに先だち九日午後一時から府民館に調査員七百名を集め調査に關する細々打合せを行ふことゝなつた

大詔奉讀式

中區、寧松、光化門通町會では八日午後四時半から總力聯盟の庭に町內の指導者層長、班長、町會役員、愛婦役員、國婦役員等百餘名が集合、大詔奉戴日記念行事として奉讀式を行つた 總代金子忠重氏を初め役員一同は眞心をこめて國民儀禮を行つた後國民必勝の信念を涵養、シンガポール陷落を目前に大國民性を發揮して民間飛行機、艦艇等の建造に積極的に協力すべく日本精神の昂揚を誓つて五時半散會した

『京城府民號』へ一千圓

大東亞戰爭緒戰における皇軍の赫々たる偉勲は國民を感激の坩堝に陷き込んだ、香港陷ち、マニラ陷ち、新嘉坡も旣に指呼の間に迫つた、けふ八日大詔渙發一箇月目の記念日に當り京城府三坂通一二三青木商會社長青松商光治さんは京城府民號獻納資金として千圓を本社に寄託した

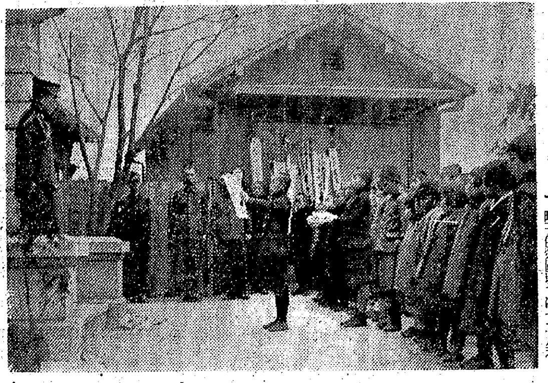

國境警備の警察官へ慰勞金

京城新町六寶商會社主成瀧昌雄氏は國境警備警察官の勞苦を偲び六日本町署を通して金五十圓を慰問金として差出した

武道寒稽古

寒風吹き込む道場に稽古着一枚の訓練警察官の意氣を發揮する武道寒稽古は八日一齊に府內各署で行はれたが、東大門署では同日署員を督勵して敵勝を祈願した、なほ寒稽古は十七日まで續けられる

"幼き魂"にもこの赤誠
子供愛國班から海軍へ獻金

ボクたちの海軍さん、アタシたちの海軍さんが世界中をアッと驚かせて下さつたのです——幼き魂に大東亞戰の神業に近い快勝が腦底深く喰入つてゐる、京城で最初の子供愛國班を結成した樓臺町會府內北米倉町子供愛國班では十二月末の常會で"アタシたちはお正月のお小遣ひを十錢宛使はずに海軍に獻金しませう"といぢらしい決議をした

香港、マニラ陷落と打續く皇軍の大勝利に子供心にも愈よ決意は固められた、お正月の小遣ひ錢そつくり貯めた金が御賓や紙幣を合はせて百三十一圓九十八錢に達したので海軍に獻金することになり大詔渙發記念日の八日午後三時工藤、野口の兩をぢさんに引率された上田光良君（南大門國民學校六年生）他百名の男女兒童は京城駐在海軍武官府に德田中佐を訪れた

上田君一同を代表して感謝文を朗讀の後小國民熱誠の獻金を手交すれば感激の德田中佐は『みなさんの腹の底から溢れ出た嬉しい赤誠の獻金は必ずや海軍の新鋭の武器となつて東亞の敵米英を撃攘することになるでせう』と瞳を開いて激賞すれば第二の國民も瞳を輝かせて拳を握る頼母しい風景を見せこの日の倭城台の空は明るかつた【寫眞＝海軍武官府を訪れた北米倉町子供愛國班】

"首都の護り"は完璧
決戰下初の『特設防護團』檢閱式

國民の腦裡に永久に刻み付けられた八日大詔奉戴日京畿道では京城府內特設防護團決戰後初の檢閱式が擧行された、【寫眞＝永登浦署內特設防護團の檢閱式と本町署管內特設防護團の分列行進】

本町署管內 この日晴れ渡くたれこめ寒氣強かつたが大厦高樓の櫛比するビジネス・センター本町署管內では"いざ護"にも護りは完璧だと、ばかり特設防護團の意氣は揚り銀行、會社、デパート、學校、病院等夫々の特長を自慢する旗幟を飜へし午後一時半に約二千の團員が昭和通りを興め高木防護主任總指揮の下に檢閱式を行つた

鍾路署管內 大詔渙發されて早くも第一回大詔奉戴日の八日鍾路署では午後一時から光化門大通で管內特設防護團の下に寒氣を衝くラッパの音に檢閱官正岡防護課長下警察の閲閱があり頑銳迷行特設防護團を先頭に堂々たる市中行進に萬國の春を謳歌"敵機よ何時でも來い"の意氣も頼母しく同三時半終了した

東大門署管內 京畿道、保安課を初め管內の官公署、會社、學校等の全團員は蒼空に石川鍾路署長を迎へ華々しい檢閱式の後ち分列式に移り國民學校生、女學生の男壯な行進振りに銃後の國士防衛戰士の意氣を高揚、檢閱官を初め一般觀衆を痛く感激させた 東大門署管內特設防護團の檢閱式は八日午後二時から奎南廣場國民學校庭で行はれ終つて大學通りで壯烈な分列行進が擧行された 今回參加の團體は各學校、工場、其他二十八團體であり、中でも京城女子師範の分列行進は男子も及ばぬ凜々しさを見せた

永登浦署管內 閲官の稻田署長を感動させた"至誠何ものぞ、われ等の職場はおいらで護る"と力む工都永登浦の五十餘工場特設防護團員は嚴寒下大陸の新春を迎へて其士氣を鼓擧し防護精神の昂揚を圖るべく八日午後二時半から檢閱式を擧行、中、小學校の特設防護團も參加した 定刻各工場の特設防護團はそれぞれ分列式が職場に執り行はれた それ常京城驛前から韓柄前まで三十五米の京仁街道に整列中を視閲官松下署長、鈴木警防團長を初め山木警防、加藤防護、岩下高等各主任馬上の姿も堂々と勇火を衝くばかりの聲を張りあげての氣をつけ注目の號令を合圖に敬禮をうけつゝ各團を閲詔閲いで一萬の團員の莊嚴なる分列式に移り職場死守の覺悟も新たにそれぞれ散會した

大詔奉戴日の陸海軍へ五千圓
平戶商店主の美擧
獻金部隊

聖戰の大詔が渙せられた去る八日を毎月の大詔奉戴日と定められたその最初の日を迎へて八日午後京城新堂町二三三平戶商店主平戶清治氏は本社を訪問、陸海軍へ各々二千五百圓宛獻金の手續を依賴した なほ防空監視隊慰問金として一千圓を同時に寄託した

作業始めの賃銀を獻金
半島工作所の職工さん

戰捷の春を迎へて國民的感激を獻金に現はして餘るところ獻金部隊が殺到してゐるが、永登浦町四二半島工作所では時局下新年の作業始めを一日繰あげて三日から操業したが同工場中堅職工六名は同日の賃金全部を獻金すべく新井支配人に申出でたところ、新井氏は非常に感激、十六圓を取纏め八日本社永登浦支局へ持參し海軍へ獻金方を依賴した

六年間の汗の結晶を獻金
齋藤合名の人々

わが無敵皇軍の輝しい戰勝ニュースとともに光榮ある第一回の大詔奉戴日を迎へ（半島）二千四百萬同胞は新たな感激に起ち上つた、この國民的大いなる感激は皇軍への獻金として陸海軍當局に殺到してゐるが、齋藤合名會社直系京城各會社では八日午前九時一齊に嚴かな詔書奉讀式を擧行し國民的琴線にふれた關係者はその場で社員から給仕さんに至るまで一同は六年前から貯蓄してきた美しい零細な金三千圓を皇軍へ感謝の印として獻金することを申し合せ齋藤本店總務高橋文一氏外幹部六氏は社員一同に代つて八日本社を訪れ『極く僅かですが陸海軍へ獻金して下さい』と寄託した【寫眞＝本社を訪れた齋藤本店の代表者】

友邦の赤誠
林總領事から五千圓

中華民國京城總領事林耕宇氏は皇軍の赫々たる戰果に感激、東亞共榮圈確立に些かでも寄與したいとの念願から大詔奉戴日の八日午後海軍武官府を訪問、五千圓の國防獻金をなし、友邦の赤誠を披瀝した

永登浦署へ

八日永登浦署への獻金部隊左の通り 始興郡安養居住內地人六十九名が年末年始の虛禮を廢して獻金を申合せて取纏めた金五百卅九圓を海軍へ獻金したのを初め始興郡東面始興里二一二四吉川正人金百圓、同郡西面所下里池原正壽金百圓、永登浦町五三一松本勝利金三十三圓五十八錢、同郡五四六杉住國金五圓九十五錢、同永登浦機械工作所從業員一同金百七十三圓二十三錢、楊坪町朝鮮織工業株式會社職工六十名が自發的に四十三錢をそれぞれ海軍へ獻金すべく寄託した

朝　日（金）

六・二〇 大東亞戰爭の世界史的意義（二）大串兎代夫▲七・三〇 御歷代大詔御製謹譯 大輪博之 『國民の誓』 狀朗讀 秋田正兵▲九・〇〇ニュースに引續き、ヨイコノオヤタクル「ケツカラ」日の丸幼稚園兒外▲一〇・二〇「世紀の進下」田將美▲一一・〇〇「おめでたう兵隊さん」お話 大槌浩子

晝

正午ニュースに引續き浪花節（レコード）▲一・〇〇朗讀「皇國の子」山十楽子▲一・二〇（城）『戰時下就頭に見る感激』竹島繁夫▲二・〇〇 戰線便り「フイリッピン」山下比呂▲二・二〇（城二）戰時主婦の手（朝鮮語）▲四・〇〇大東亞戰爭と教育者の覺悟中村善敬

夜

六・〇〇少國民のシンフォニー お話『南洋の島』海老名謙一▲六・二〇『我等の決意』大河內正敏▲七・二〇國民に告ぐ▲八・〇〇軍部發表に引續き講談『夜もすがら檢校』一龍齋貞山▲九・〇〇ニュースに引續き東國兵記『ゴム林の歌』谷本正外（大）三曲『鶴』菊原琴治

第二

六・二〇コドモの新聞引續き童話劇『金星』▲七・二〇讀本▲七・三〇職場家庭の時間▲七・五〇軍歌

變毛素コレステリン含有
柳屋ポマード
明るい頭！元氣な顏！
銃後日本の青年こそ凡ての點にキチンとして活動して下さい
日本橋 柳屋本店

歌はぬ勝利 【114】

山中峯太郎【作】　高木清【畫】

傳統（三）

——わたしは決して泣かない。

いつも、さう云つてゐられる旧母さまの、忍苦に冴えきつてゐる顏いろを、公子は、この時も、はつきりと見た。

——あらゆる苦しみに耐へてゐられる、立派な強い旧母さま……

……この旧母さまを瞞かしがつて、わたしは知らないうちに敵に破れてゐる苦ではないか。それならば、もつと、しつかりしなければならない。

公子は今、戰死された旧父さまのお位牌があるお佛壇の前に、旧母さまと向きあつて坐り、燈明に、横顏を照らされて、自分といふものを心の底から、しみじみと、しつかり立てなほす氣になつた。

——自分の生ひたちを、初めて聞かされ——思ひまどつて家を出歩き、その上、隣から、あんなことを云はれ、しかも、ほんたうのお母さまと出會つて、なほさら渦まく惑ひに、激しく動かされた。

といつても、戸山の原に二時間あまりも一人でゐて、この旧母さまを訪ねて來た今も、まだ混亂してゐるのは、しつかりしてゐないからではないか。

公子は、自分の膝の上に兩手をかさねておくと、旧母さまの冴えきつてゐる顏いろを、まばたきもせずに見てゐたが、何としても知りたいのは、自分の本當のお父さまが、誰であるのか、これだけは、どうしても訊かずにゐられず、

『公子、教へていたゞきたいのですの、旧母さま。公子の、ほんたうのお父さまのことを、どうぞ……』

ひしひしと訴へるやうに、さう云ふ公子を、傍子夫人も、まじろぎもせずに見つめると、

『あなたの本當のお父さまは、お亡くなりでした』

と、いぢらしさに、聲をのみながら、

『臨津公一郎さんと仰しやつて、財界に有力な方でしたのよ』

『……』

公子は、石のやうになつて聞いてゐた。

『もう早くに、その方は、お亡くなりになつたのです。けれども、わたしたちは誰も皆、心のお父さまを、上にいたゞいてゐます』

『……』

『あなたのお父さまは、おそれおほいことですけれど……御先祖から今まで、日本人の心のお父さまは、代々の、天皇さまです。體のお父さまは、別々ですけれども、心のお父さまは、萬民が皆、お一人の尊いお父さまを、上にいたゞいてゐます。このことを、わたしたちは、いつも忘れてはならないと思ひます。みんなが天皇さまの赤子ですもの……』

『……』

公子は、聞いてゐるうちに、膝に兩手をかさねたきり、ジーッと頭がさがつた。かしこく肅然とした氣もちが、あふれてきて、

——天皇さまの赤子。

この思ひが身にしみ、かぎりなく尊い嚴肅に打たれずにゐられないのだつた。

——わたしは、臘の上のお父さまの顏も知らずにゐる。けれども、心の上では、かしこくも、天皇さまが、心のお父さまでいらせられる。

公子は、この時ほど、おそれおほくも、皇室と自分を近く思つたことはなかつた。

——御民われ……、古い歌にあるこのお言葉を、いつも受けてゐる御民はありがたさ。いつも萬民の幸せを思召したまふ大御心、まことにこのお慈しみこそ、心の上のお父さまでいらせられる。

公子は頭がさがつたきり、ほんたうに涙があふれてきた。今まで泣いてゐたのは、自分だけの涙であつた。『御民』として心から感激せずにゐられないのが、日本人の本當の涙であつた。この涙し得る日本人の、ほんたうの幸福がこの時初めて公子の身にしみて自覺されたのであつた。この自分こそ『御民』なのであつた。

213
坊やはこんなに元気です

育つお子達に發育素A・D（ヴィタミン）をお與へ下さい。
やせて、元氣のたい赤ちやんも、めきめき丈夫になります。

一日に—— 一顆又は二顆。お産の後のお母様もどうぞ御一緒に。

胃腸を害はぬ完全乳化製法
河合藥學博士創製　吉田藥學博士檢定

五十顆 一圓廿錢　百廿顆 二圓廿錢　三百顆 四圓五十錢

ミツワ肝油ドロップス
ミツワ石鹼本舗 藥品部

唯一の特許濕布藥
ビスメン
感冒・肺炎

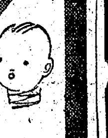

好評の高速治療劑
扁桃腺炎　中耳炎　耳下腺炎　乳腺炎　打撲捻挫

本藥はその主劑キホンド綜合元素獨特の物理と藥理の相乘作用によつて、熱痛み腫れを頗る迅速に解消する理想的濕布藥として好評である。

藥價 五十錢 一圓 一円八十錢
各藥店にあり
東京市神田區鍛冶町 大木合名會社

良藥と實寶錄 無代進呈

腦神經衰弱症、腦病、神經病、腦貧血、逆上、耳鳴、鼻耳の病、頭痛、頭重、感情變化烈しく、肩首コリ、小事恐怖、取越苦勞、雜念妄想、多夢症、小心恐怖、恐迫觀念、憂鬱症、癇癪、てんかん、ヒキツケ、ヒステリー、癲癇、卒倒、腦溢血中風半身不隨高血壓、手足痺、舌縺、心悸亢進、健忘症、腦力記憶力思考力判斷力減退、體力精力減退、意志活動力薄弱、疲勞倦怠、又便秘症、胃腸病等、神經痛、ロイマチス等にも著効あり此等の諸症狀で苦しむ病者よ、只今「實寶錄」と良藥を無代進呈中ですからこれをとりあへず服用し効果を確めてから最寄の一流藥店で適當の分量を求むる事が急務です。

全國有名藥店一流百貨店にあり、品切の節は直接本舖へ御注文下さい。廿日分以上が郵便用です

六日分 二圓　十日分 三圓　廿日分 五圓七十錢　卅日分 七圓　送料內地 十五錢

（本舖）京都市伏見區稻荷山 願成閣
（關東代理店）東京 株式會社 丹平商會支店
（關西代理店）大阪 合名會社 丹平商會分店

光明丸

第一期決算公告（自昭和拾六年五月二十二日 至昭和拾六年十一月二十日）貸借對照表 [illegible]
中鮮電器共販株式會社

第二回決算報告 昭和十六年十一月三十日現在 [illegible]
朝鮮胡麻株式會社

用達 東光用達 お使ひは迅速、是非東光へ 京城府南大門通一丁目一〇（千代田ビル內）電話本局（2）2743

皮膚泌尿科 性病科 洪震求医院 京城鍾路青年會館橫入

タイピスト生徒募集 電話本局（2）八六一二番

美術膳寫印刷引受 山彦詩舍 工房 京城府泰平町 電話本局（2）七〇二番

毛皮 ナメシの需に應ず 京城府追林町二ノ八 永登浦山口皮革工場

寫眞師養成 京城阿峴町二ノ一二〇 京城寫眞師養成所

內科 好生醫院 漢江通十一 電④二四二九 金榮壽

講習生募集 本講習所は日本タイプライター

會計檢査、會社解散並ニ清算事、會社設立、新稅務及決算事務 京城府明治町一丁目八番地 計理士 香川弘 電話本局六六〇五番

京日案內

雇入

女中入用 白雲莊ホテル

女中入用

女事務員

高級 事務員 府內 姓名 在社

求職 官公署、會社 姓名 在社

下宿 高級一食付

求妻

賣却 ニッサントラック

時局 電話 京城府

求む 貸家

求下宿

電話 讓受けたし

求貸 店舖

特別案內

事務員採用 帝國纖維株式會社 京城府 電話

タイピスト採用 有限會社 五盟商工社 京城府本町二（本町ホテル二階）

女子事務員募集 浪速機械京城支店

タイピスト採用

朝鮮蠶絲株式會社 府內 電本 一六六五番

地方營業所主任募集 東和起業株式會社 京城府 二丁目一〇番地

タイピスト一名 株式會社 吉福商店 電話（3）一九四番

タイピスト採用 淺田材木店 電話 四六番

タイピスト一名 朝鮮機械製作所

タイピスト採用 日本窒素京城支社

京城日報配達員募集

新興映畫 八日ヨリ上映 大東亞戰爭 戰況速報ニュース 主婦之友連載 母の灯 炎の巻 時代の狼火 浪花館

大陸劇場 傑作週間 七日ー十一日 料金四〇錢
ハワイ大海戰 ニュース映畫 12.01 3.15 6.35
文化 簪かんざし 12.33 3.50 7.08
ハンガリヤ夜曲 1.50 5.07 8.25
七日十時四十分

京龍館改 城南映畫劇場 七日より十日まで 日本ニュース 文化映畫 短篇映畫 常會の唄 松竹大船作 爭ひなき眞實

松竹明治座 七日より 戰況ニュース 勝利は我れに 1.50 4.20 6.50 元祿忠臣藏 12.01 2.30 5.00 7.00

城寶 五日より九日まで 上演中の傑作 路傍の石 次郎物語 ディック・ミネ改メ 三根耕一歌謡ショウ 山本俊二と其バンド ニュース ハワイ大海戰 六〇セン 感々九日まで 平日は十二時開映

東寶若草劇場 一月八日ヨリノ上映時間表
大東亞戰爭ニュース 文化映畫 1.10 3.55 6.45
豐年歌 1.35 4.20 7.10
我が家は樂し 12.00 2.45 5.30 8.20

朝日座 一月八日より 新興演藝部でお馴染の 名流漫歌舞隊 時局漫歌 大谷お蝶 女道樂 千葉琴月 毎夕五時半開演

京日文化映畫劇場 八日より十四日迄
1 國際映畫新聞第二四七號
2 泰の古典藝術
3 漫畫 太郎の武者修業
4 航空機空の港
5 映畫讀本 鐵道の台灣
6 オリンピア 技術解說 3卷
7 日本ニュース 八二號
輝く肉體美
布哇大海戰

東寶中央劇場 正月八日より十二日まで 大東亞戰況ニュース 南十字星 舞踏會の手帖

喜樂館 日活 新春第三週七日封切 一大東亞戰爭戰況速報 一文化映畫 天兵童子大會 第一話 幼き英雄 第二話 日本の子 第三話 勇者童心 第四話 甦る力 一番同時上映

和信映畫館 八日より十四日まで 大東亞戰爭戰況速報 第八十二號 ハワイ大空襲 朝鮮ニュース（第二十五號）防諜映畫 上海の月（十二卷）入場料從前通り 大人二〇錢 小人一〇錢

京劇 七日より十四日まで 羅門光三郎 直參風流男 山口勇 子寶

夕刊
京城日報
夕刊一部 定價金二錢
發行所 京城府太平通一丁目三十一番地 京城日報社

万年筆用 ロイン ワクナー

ラングーンを爆撃

【リスボン七日同盟】ロンドン來電によれば日本航空部隊は七日未明ラングーン北方地區を爆撃した

大詔拜して一月 米英撃滅へ 決意は新た

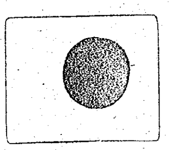

大東亞戰爭勃發してより早くも滿一ケ月、その間わが忠勇無双の皇軍は陸に海にまた空に到るところ米英軍を撃滅して赫々たる戰果を收めつゝあるが、畏くも、皇軍將兵をはじめ一億國民はこの緒戰において宣戰布告の大詔を拜して勇氣百倍、前線、銃後一丸となつて勇躍東亞に漲る妖雲一掃に突進したのであつた、新春八日の滿一ケ月、國民の心の糧ともいふべき東亞再建の御詔勅を改めて仰ぐ時、われ／＼は今さらながら皇民たるの誇りを強く感ずるとともに米英を徹底的に打倒して八紘一宇の肇國の大理想を世界に宣布せんとする決意を新たにするものである

詔書

天佑ヲ保有シ萬世一系ノ皇祚ヲ踐メル大日本帝國天皇ハ昭ニ忠誠勇武ナル汝有衆ニ示ス

朕茲ニ米國及英國ニ對シテ戰ヲ宣ス 朕カ陸海將兵ハ全力ヲ奮テ交戰ニ從事シ朕カ百僚有司ハ勵精職務ヲ奉行シ朕カ衆庶ハ各々其ノ本分ヲ盡シ億兆一心國家ノ總力ヲ擧ケテ征戰ノ目的ヲ達成スルニ遺算ナカラムコトヲ期セヨ

抑々東亞ノ安定ヲ確保シ以テ世界ノ平和ニ寄與スルハ丕顯ナル皇祖考丕承ナル皇考ノ作述セル遠猷ニシテ朕カ拳々措カサル所而シテ列國トノ交誼ヲ篤クシ萬邦共榮ノ樂ヲ偕ニスルハ之亦帝國カ常ニ國交ノ要義ト爲ス所ナリ 今ヤ不幸ニシテ米英兩國ト釁端ヲ開クニ至ル 洵ニ已ムヲ得サルモノアリ 豈朕カ志ナラムヤ

中華民國政府曩ニ帝國ノ眞意ヲ解セス濫ニ事ヲ構ヘテ東亞ノ平和ヲ攪亂シ遂ニ帝國ヲシテ干戈ヲ執ルニ至ラシメ茲ニ四年有餘ヲ經タリ 幸ニ國民政府更新スルアリ 帝國ハ之ト善隣ノ誼ヲ結ヒ相提攜スルニ至レルモ重慶ニ殘存スル政權ハ米英ノ庇蔭ヲ恃ミテ兄弟尚未タ牆ニ相鬩クヲ悛メス 米英兩國ハ殘存政權ヲ支援シテ東亞ノ禍亂ヲ助長シ平和ノ美名ニ匿レテ東洋制覇ノ非望ヲ逞ウセムトス 剩ヘ與國ヲ誘ヒ帝國ノ周邊ニ於テ武備ヲ增強シテ我ニ挑戰シ更ニ帝國ノ平和的通商ニ有ラユル妨害ヲ與ヘ遂ニ經濟斷交ヲ敢テシ帝國ノ生存ニ重大ナル脅威ヲ加フ 朕ハ政府ヲシテ事態ヲ平和ノ裡ニ回復セシメムトシ隱忍久シキニ彌リタルモ彼ハ毫モ交讓ノ精神ナク徒ニ時局ノ解決ヲ遷延セシメテ此ノ間却ツテ益々經濟上軍事上ノ脅威ヲ增大シ以テ我ヲ屈從セシメムトス 斯ノ如クニシテ推移セムカ東亞安定ニ關スル帝國積年ノ努力ハ悉ク水泡ニ歸シ帝國ノ存立亦正ニ危殆ニ瀕セリ 事既ニ此ニ至ル 帝國ハ今ヤ自存自衞ノ爲蹶然起ツテ一切ノ障礙ヲ破碎スルノ外ナキナリ

皇祖皇宗ノ神靈上ニ在リ 朕ハ汝有衆ノ忠誠勇武ニ信倚シ祖宗ノ遺業ヲ恢弘シ速ニ禍根ヲ芟除シテ東亞永遠ノ平和ヲ確立シ以テ帝國ノ光榮ヲ保全セムコトヲ期ス

御名御璽

昭和十六年十二月八日

各大臣副署

大元帥陛下 搖ぎなき陸の精鋭を親しく鑾はせらる

大東亞戰爭下 陸軍始觀兵式

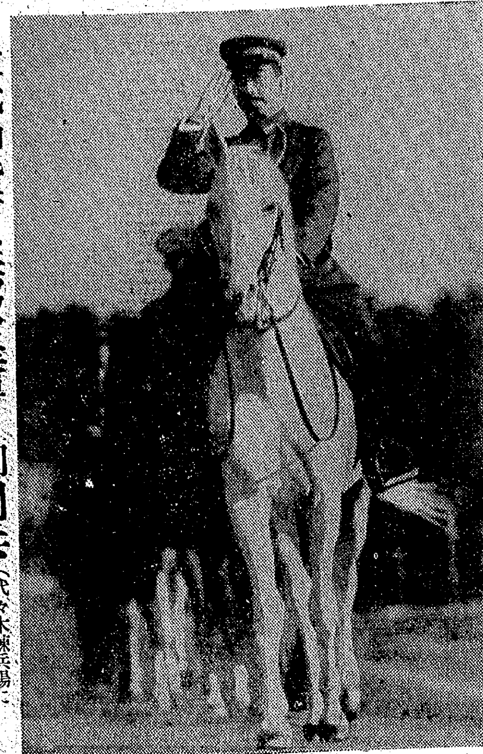

大元帥陛下、無敵皇軍を御閲兵（代々木練兵場にて謹寫）＝電送

【東京電話】大陸に洋上に皇軍の戰果燦として輝く戰捷の春を壽ぎ、帝國陸軍の威容を中外に誇示する恒例の陸軍始觀兵式は大東亞戰爭下にはじめて意義一入深くけふ八日畏くも大元帥陛下の親臨を仰ぎ奉り、霜白く輝く代々木原頭において嚴かに擧行された、この日代々木原頭の空は晴れわたり神域の翠も一入深く絶好の觀兵式日和、陛下親臨の光榮に勇む第一部隊以下在京部隊二萬の精鋭、百五十台の戰車をはじめ機械化部隊は諸兵指揮官中村孝太郎大將指揮の下に午前九時三十分堂々の整列を終り嚴たる威容を示す、この盛儀を拜せんとする歡迎の民草十數萬は早朝から續々式場四周に詰めかけ、陪觀を差許された文武官および外國武官らは威儀を正し粛然として行幸を御待ち申上げる、大元帥陛下には御軍裝に大勲位副章功一級金鵄勲章を御佩用、蓮沼侍從武官長御陪乘、松平宮相、百武侍從長以下側近供奉の略式自動車鹵簿にて午前九時卅五分瑞氣漲る宮城を御出門、御順路を代々木練兵場に行幸、君が代奏樂諸員奉迎裡に同九時五十七分式場に御着、一旦便殿に入らせられた御のち御愛馬『白雪』に召させられ同十時十分より横山侍從武官の御先導にて錦旗を御先頭に三笠宮殿下をはじめ奉り各皇族殿下、蓮沼侍從武官長、諸兵指揮官中村孝太郎大將、東條兼陸相以下將星ならびに外國武官を從へさせられ第一部隊以下整列する歩、工、戰車、砲、騎、自動車、輜重ど地上精鋭部隊を順次御閲兵遊ばされた、莊重なる君が代の喇叭が奏せられ燦然たる錦旗を仰ぎ幽の精鋭二萬は感激に打ちふるへ十數萬の拜觀者は嘣として聲を呑む、かくて陛下には場内を御一巡御閲兵を終へさせられ駒を玉座の前に止めさせ給ふ、諸兵指揮官中村大將諸兵參謀長以下幕僚も所定の位置につきいよいよ莊重なる分列式開始、中村大將の軍刀一閃勇壯なる軍樂隊の行進曲につれて第一部隊を先頭に一隊また一隊と堂々の分列行進が行はれた、時に午前十時二十五分 陛下には畏くも各部隊に對し一々擧手の御答禮を賜ふ、歩兵部隊の堂々たる軍靴の響き陽光にきらめく銃劍、代々木原頭を壓して壯觀を極め、やがて徒歩部隊につゞいて戰車はじめ各種機械化部隊が蒙々たる砂塵を卷き轟々地軸を斷つて行進を起す頃、午前十時四十八分頃から式場上空を壓して安倍中將指揮の重爆撃偵察各機五百の陸鷲大編隊がその威容を現はした、陽光に銀翼を輝かせ壯烈なる空中分列式を展開、こゝに空陸相呼應して豪壯極まりなき近代軍國絵巻を繰展げ大東亞戰爭下にゆるぎなきわが帝國陸軍の威容を遺憾なく發揮かくて同十一時二十三分大盛儀は全く終了、大元帥陛下には君が代吹奏諸員奉送裡に天機麗しく式場御發、宮城へ還幸遊ばされた

敵遺屍一千餘 三都攻略の綜合戰果

【九江七日同盟】[illegible]五日以來わが古東、井出、藤澤、本濱、江藤、長島各部隊は江西北部に進攻作戰を續行、敵最大の據點三都（武寧西方五十キロ）を蹂躪したが、その綜合戰果左の如し

敵遺棄死體一、〇二八、捕虜七六、鹵獲品、迫撃砲九、輕機六、小銃一三七、同彈藥一二九〇、〇〇〇その他多數

ビルマ、流血の慘 避難の民衆警官隊と衝突

上海特電【七日發】ラングーン來電によれば我空軍の連續的ラングーン爆破はラングーン及同市近郊在住のビルマ人及印度人に多大の動搖を與へ各地に混亂を惹起しつゝあるが、六日朝來ラングーンに日本軍の來攻近しとの流説が飛び、マレー放棄をやむなしと印度人、ビルマ人の群がビルマ國境を越えて續々とカルカッタ方面へ避難しつゝあり、イギリス當局は逃げ惑ふ民衆の鎭撫のため嚴重な命令を發する一方ラングーン市内に宣傳自動車數台を繰出し擴聲機を通じて『日本軍が來たならば、直ちに避難して仕舞ふから一般民衆は安心して正業に當れ』と大童に民衆收攬工作を開始しつゝあるが恐怖に顫へた民衆は宣傳自動車の呼びかけを尻目に續々と國境方面に逃れ各所で武裝警官との間に流血の慘事を演じつゝありといはれてゐる

殘存米比軍を引續き爆撃

【リスボン七日同盟】ワシントン來電＝米陸軍省發表

一、日本軍飛行機は引續き米比軍に對し爆撃を加へてをり防衛軍はこれに對し必死の抵抗を行つてゐる

一、コレヒドール島及びバタアン半島一帶に對する日本航空部隊の爆撃は六日も數時間にわたつて敢行された

米英聯合商船隊實現か

【ベルリン七日同盟】船舶の不足は米英側のもつとも重大關心事だが、米英聯合商船隊編成が最近やうやく實現せんとしてゐる模様である、これは米國海事委員會の指導統制のもとに米英の保有商船全部を綜合して軍需輸送および重要物資の輸送を合理的に行はんとするものであつて近くこの聯合商船隊設置に關し米英兩國委員會が設立される豫定である

わが猛進攻に星港前衞危し 敵、防衛に最後の死力

上海特電【七日發】シンガポールインターニュース電によれば、マレー西部戰線における我軍の南下進撃を阻まんとイギリス軍は司令部を六日シンガポールからクワラルンプールに進めパウナル總司令官自から陣頭に立つてシンガポール最後の防衛に當ることとなつたといはれるが、これにつきイギリス軍では我軍はシンガポール防衛のために一切を犠牲にし最後までこの重要陣地を死守する決心であると言明し、シンガポール最後の前衛地たるクワラルンプールを中心に我軍との一大決戰を辭せざる決心を示しつゝあり、數縱隊となつてテルナン河を渡河セランゴール州に突入せる我軍との間に七日中にもシンガポール前衛防衛最後の一大決戰が展開されるものと見られてゐる

ジャングルの隘路に激戰

【〇〇前線七日同盟】要衝〇〇攻略の一大半月形包圍網を壓縮しつゝセランゴール、ペラ兩州境の隘路に向つて怒濤の猛進を繼續中であつたわが軍は、兩側の峻嶮なジャングル、切り立つた絶壁を自然の防塞として數段に陣地を構築した要衝〇〇および〇〇間全長約四十キロにわたる既設陣地帶に對し七日朝來猛攻の火蓋を切つた

ジャバ島を中心に第二防衛線を構成 米英側 星港失陷を覺悟

ストックホルム特電【七日發】マレー方面日本軍の南下進撃によつてシンガポールの危機は愈々增大しつゝあるが米英側では既にシンガポール失陷を覺悟してをりジャバ島を中心としてビルマ、オーストラリヤをつらねる第二防衛線を構成、これによつて最後の抗戰を繼續すべく、目下この方面に對し續々各種兵力を集結中の模様である、而してシンガポールに代る新しい軍事中心地としては新任の米英聯合軍側東亞總司令官ウエーヴェル將軍がその本營を設置することとなつたと傳へられるが、ジャバ島西岸のスラバヤ要塞が選ばれるものと見られる、同要塞は最近軍事施設の現代化を行ひドックを擴張し、武器生産力を著しく增大した外、アメリカの飛行機工場が設立されて飛行機の組立が行はれアメリカ人教官が蘭印飛行士の訓練を行つてゐるといはれる

殘存英東亞艦隊 星港を脱出説 再編成を畫策 レートンも某地へ

ストックホルム特電【七日發】シンガポール來電によればマレー政廳當局はレートン提督が某地方面に向けシンガポールを出發したと發表した、行先は不明であるがその目的はプリンス・オブ・ウエールズ、竝にレパルス兩艦擊沈により潰滅的打擊を受けた英東亞艦隊再建にありと見られる、ロンドン放送によればシンガポールを根據地とする殘存東亞艦隊もレートンと共にシンガポールを出港したといはれる

【ブエノスアイレス七日同盟】シンガポール來電＝マレー政廳當局は七日英東洋艦隊司令長官ジョフレー・レートン大將がプリンス・オブ・ウエールズ、レパルス兩戰艦擊沈によつて潰滅に瀕せる同艦隊再編制のためシンガポールを出發した旨次の如く發表した

レートン司令長官はできるだけ速かに東亞水域において聯合國側が制海權を獲得し得るやう英東洋艦隊を再編制するためシンガポールを出發した

鮮米一千萬石增産 全面的の食糧管理考慮 大野政務總監車中談

【『あかつき』車中にて三島特派員】十七年度豫算審議のため閣議に二十一日より東上中の大野政務總監は、無事大任を果し、天谷秘書官、松澤秘書を帶同、八日午前七時釜山上陸、同七時二十分發の『あかつき』にて一路歸城の途についたが、車中豫算その他につき左のやうに語つた

十七年度豫算案は殆んど本府側の要求通り認められた、豫算編成方針は昨年度と大體同じだが大東亞戰爭勃發により、戰爭遂行上不可缺の豫算のみを追加豫算中に盛り入れたゝめ、一般豫算は早く決つたが、追加豫算は決定が少し遲れる、新規事業は戰爭遂行上ぜひ必要なもののみを採用し、すべて認められこれらは全部追加豫算の中にくり入られた、物動計畫は從來通りと變らず、消費規正も一層强化される、民間の事業會社ではすでに南方に進出してゐるものもあるやうだが、南方資源の開發もいまさらに半島の產業界に影響はしない、從つて朝鮮の地下資源開發その他の增産計畫はます／＼拍車をかけられることとなろう本年は戰爭遂行上食糧增產が喫緊事となり一千萬石增産計畫も着々進捗中だが、同時に食糧管理法も全面的に行はなければならぬと考へてゐる、なほ總監は第七十九議會に政府委員として出席するため、休會明けの廿一日前後に再び東上する豫定である【寫眞】多數の出迎へを受けて京城驛に下りた大野總監

米比軍の命旦夕

ストックホルム特電【七日發】ワシントン來電によれば、米比軍最後の牙城コレヒドール攻略戰は愈々クライマックスに達し米比軍が難攻不落と豪語した同島の壊滅も遂に目睫に迫つた、即ち六日午前およそ五十機よりなる日本航空部隊は四時間に亙つて入れ代り立ち替り同島上空を亂舞し徹底的猛擊を加へ、全島は忽ち火柱と黑煙の海と化し敵米軍は斷末魔の地獄相にのた打ち廻つた、同島守備軍からは僅かに高射砲を亂射してこれに應へたが、それも次第に衰へて只我航空部隊の蹂躪に委せるに過ぎない有樣であつた、尚ルソン、ミンダナオ各地に潰亂し僅かにゲリラ的抵抗を續けつゝある米比分散部隊の運命についてアメリカ陸軍省は米比軍は全線においてよく日本軍に對抗してゐると述べてゐるが、日本軍の壓迫愈よ强化されつゝあり、その活動力は著るしく減殺されるに至つたと極めて悲觀的な發表を行つた

ひと夜に三たび 蘭貢を猛爆

【上海八日同盟】ラングーン七日發アゾス電によれば、日本航空部隊のビルマにおける活躍は日を追うて活潑化してゐるがBBCラングーン支局の報道によればラングーン市は六日夜、日本航空部隊に三回にわたつて爆撃され損害甚大な模様

今曉また蘭貢爆撃

【リスボン八日同盟】ラングーン來電によれば日本軍航空部隊はビルマ時間八日午前零時三十分またもラングーン北部を空襲した

チャーチル歸國

【ストックホルム六日同盟】當地に達した情報によればチャーチル英首相は去る四日イギリス巡洋艦でカナダより歸國の途についたといはれる

心のゆるみは 敵より怖い
朝日新聞社主催
大東亞戰爭寫眞展
開催中……十一日まで・五階にて
京城 三越

ラバウル飛行場を爆撃

【リスボン七日同盟】メルボルン來電によれば日本軍航空部隊は六日夜から七日にかけての夜間ビスマルク諸島に對し第三次爆撃を行ひニューブリテン島のラバウル飛行場に爆彈を投下した

臨時資金調整法改正案要綱

【東京電話】七日の閣議において決定を見たる臨時資金調整法改正法律案要綱は次の如くである

臨時資金調整法中改正法律案要綱

一、興業債券の發行限度を廿億圓より五十億圓に擴張す、興業債券に對する政府の元利支拂補償の限度を廢止す

二、貯蓄債券の發行限度を十億圓より廿億圓に擴張す、貯蓄債券の額面金額を廿圓以下を卅圓以下に改めこれに伴ひ有價證券移轉稅法中所要の改正をなす

三、報國債券の發行限度を五億圓より十五億圓に擴張す、報國債券の抽籤を毎年一回以上とする制限を廢止す

四、商工組合中央金庫法によるのほか五千萬圓を限り商工債券の發行を認む

五、土地その他命令の定むるものを賣却しまたは收用せられたる場合においてその代價として受取る金錢をもつて國債などの買入使用などを命令し得ることとす

子爵議員補缺 大久保子推薦

【東京電話】子爵議員の選舉母體たる尚友會では八日四辻公堯子辭任にともなふ補缺選舉候補會を開いた結果、元式部官大久保敦尚子を推薦することになつた、本選舉は二月七日執行される

＝人＝

◇山田新十郎氏（鐵道局長）八日『あかつき』で歸城
◇高濱保氏（朝鮮石炭聯合會理事長）同上
◇武者鍊三氏（京城電氣專務）金剛山電氣との合併挨拶のため八日來任
◇見目德太氏（京城電氣常務）同上
◇山崎勝治氏（金剛山電氣取締役）同上

時の錄音

けふ大詔奉戴日。一億國民の心の操だ。奉詔以つて心田に銘じよう。

×

この日を前に、マニラに軍政を施行、ヴァルガス氏を市長に任命した。

×

皇軍南方に治く、全比島はここに共榮の一環として逞しい出發である。

×

マレーの大包圍戰は愈々縮められて行く。新嘉坡の要塞何するものぞ。

×

陷落は時の問題。國民的祝賀の計畫も進む。

×

お祝は飽くまでも戰線に銃後の心意氣を盛らう。

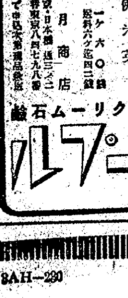
色黒癒しとニキビが得意
洗顏クリームの美白力と高級石鹸の清掃力とを結合した躍進日本で始めて創られた新時代の洗顏料。
朝夕二回の御洗顏で面白いほど美しくなります。輸出先 獨、佛、米、英
一ケ六〇錢 送料六ケ迄四二錢
東京・日本橋 望月商店
チューブ入 薬用クリーム石鹸
プローデル

8AH—280
この感激を増産へ！
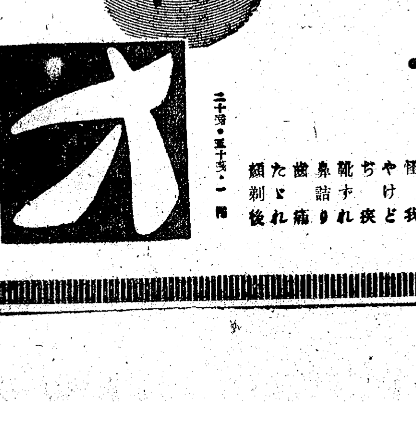
傷や凍傷はオゾで早く癒して職場に突進だ ☆
オゾ
肌あれ ひゞ 凍傷 怪我 やけど ぢ疾 靴ずれ 鼻詰り 齒痛 たゞれ 顔剃後
二十錢・五十錢・一圓

オゾ本舗 都商莊

精力 強進劑
參茸トーウ

光澤のない髪はあなたを寂しくする
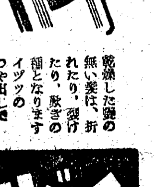
乾燥した髪の無い髪は、折れたり、裂けたり、脱毛の種となります。イヅツのつや出しでいつも生々と御手入を願ひます。
艶出香油 ツヴイツ
東京人形町 井筒屋香油店

大量の活性ヨードと豐富なビタミンA・Dの劃期的結合！
榮養を兼ねた
高度の治療劑！
腺病質の体質改善
一回一粒 一日三回
ヨード含有量 昆布の千五百倍
肺・肋膜の早期治療に
神經衰弱の短期恢復に
N 155
八圓・四圓三十錢・一圓八十五錢 藥店にあり
東京神田岩本町 アルス藥品部

今ぞ蘇る戰場の感激
初の大詔奉戴日、輝く觀兵式
けさ龍山原頭の壯觀

嘯濤遠く布哇に比島に蒙昧不遜の宿敵米を完膚なきまでに覆滅、香港に馬來に惡逆非道の英を 覆滅し 無敵皇軍は世界驚倒の 赫々たる戰果を收め、米英積年の苛惡を東亞より清掃戰勝の裡に迎へる維新の聖春に、皇軍の威武はまさに衝天の概あり、晴れて堂々の威容を誇示展張する京城衛戍地陸軍始觀兵式の盛典は凛烈の寒氣を衝いて第一回大詔奉戴日の佳き日八日午前十時龍山原頭に板垣朝鮮軍司令官觀閲官となり永津京城師團長諸兵指揮のもとに極めて莊重嚴肅に擧行された

晴れのこの日、第一線の精鋭の胸字には決死奉公の決意漲り、[illegible]の氣合は場を壓し、騎兵隊の南側後方に並ぶ各部隊、一般參觀者は感激と歡喜に包まれる、[illegible]たる部隊諸列の裡を參謀[illegible]に防つた板垣軍司令官は、幕僚を從へて閲兵を行ふ、白刃一閃右に拂ひ劍影林の如く動かず、嚴肅な面持ちの板垣軍司令官は、感激にみちた眼差で擧手をもつて應へ、約四十分に亘る閲兵は嚴肅裡に終る

次いで觀兵場北側に隊伍を整へた部隊は大東亞戰完遂に不滅の武勲を秘めた軍旗を捧持し分列に移らんとする、觀兵官定位の高台に立つた板垣軍司令官、後方に控へた高級參謀以下幕僚列位に加はり、嚠喨たる喇叭山野に響けば歩武堂々の大分列行進は繰廣げられた、颯々たる進軍は原部隊長を先頭に開始された護く軍旗は明確の歩調に必勝の誓を秘めて進む、捧持する輝く軍旗は

北支の山野を長驅して血に染め硝煙に灼けた戰功不滅の尊い偉勲を物語る、仰ぎ拜するもの感激の血は沸る地軸を揺るがす砲車隊列、砂塵を捲いて驅る騎兵、續々たる無限軌道が大地を咬む鐵牛部隊、[illegible]部隊に續つて整然と進む大機械化部隊、[illegible]轟々たる爆煙の裡に無敵皇軍の精鋭は來るべき新決戰への烈々たる闘魂を腕に秘して大地を衝くが如く進む、不敗の信念に燃える將兵は嘗ての戰場の夢を大詔奉戴日のこの日再び龍山原頭に蘇らせ、そして遙かに炎熱の南方の新戰場に、嚴寒の北邊防備に邁戰する戰友に、この感激よとばかり堂々の大分列式を續け半島最高の感激の渦を捲き參觀者に感激の涙をさそひ放たれる軍場の羽搏き空を衝ひ、同正午盛大なる觀兵式は終了した

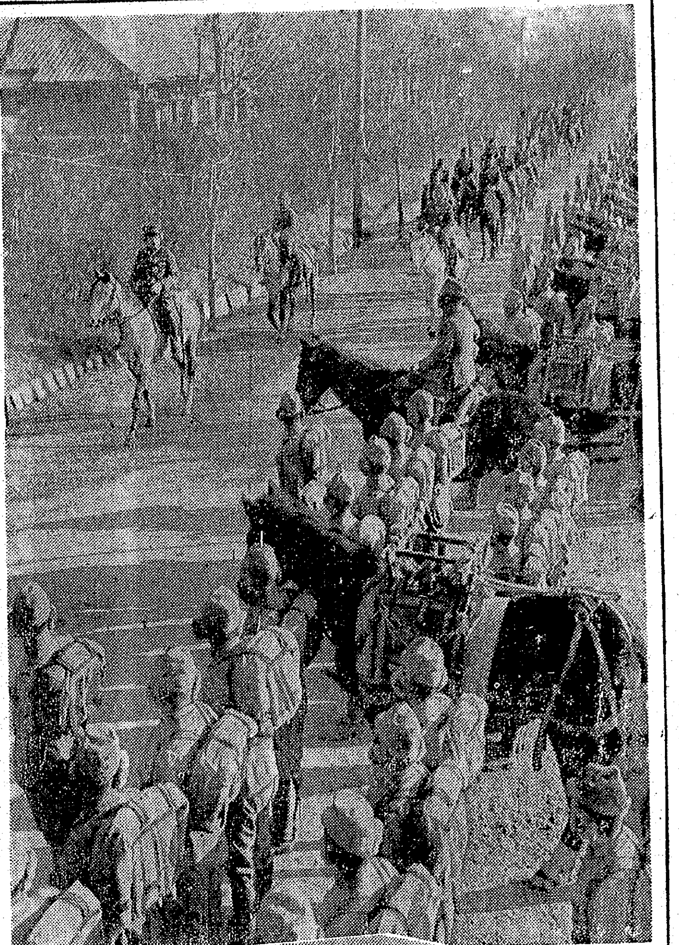

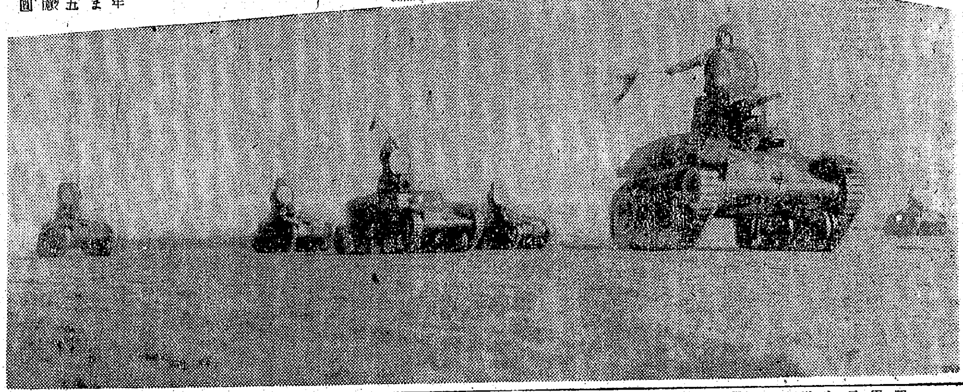

寫眞=觀兵式、上は板垣軍司令官の閲兵、下は鐵牛部隊の行進

献金三百餘萬圓
飛行機献納も卅機
大東亞戰爭勃發一ケ月 全半島の赤心譜

大詔渙發されてけふ八日早くも第一回大詔奉戴日を迎へたが、一億同胞の新しい歴史の出發點となつた十二月八日から一ケ月間わが半島二千四百萬民の火玉と燃える愛國献金、献納部隊は太平洋にあがる戰捷のニュースと併行、潮の押し寄せるが如く連日京城海軍武官府や朝鮮軍愛國部に殺到した

海軍武官府

その中海軍なけの献納者の數は一日七十餘名に達し一ケ月間の献金總額は三十五萬四千三百三十四圓五十四錢、飛行機九台、兵器二台、[illegible]の献納があつた、これこそ百萬府民の銃後における心意氣を表示した赤誠の一大金字塔である

軍愛國部

朝鮮軍愛國部に寄せられた烈々たる半島同胞の純誠國防献金、恤兵金、愛國號飛行機の献納申込みは毎日殺る如く全鮮から殺到してゐるが、大東亞戰爭勃發大詔奉戴日の前日八日から一ケ月の間の献金は總額二百三十萬圓、飛行機献納の申込みを總たものは二十機に達し献納申込による申込み數を合すると三千機を突破、昭和十二年七月七日支那事變勃發以來の献金總計は實に一千二百萬圓、飛行機は[illegible]を突破する愛國半島のうるはしい情景を見せ銃後鐵壁の防衛愛國布陣に堂々大東亞聖戰完遂に邁進しい前進を續けてゐる

僅か一ケ月に三千萬圓
海軍省への献金

【東京電話】大東亞戰爭勃發以來海軍省には連日銃後國民の赤誠溢れる献金が殺到し感激させてゐるが開戰の十二月八日から七日まで一ケ月間の献金累計は國防献金二千二十一萬千七百十圓八十錢、恤兵九百三十九萬七千三百二十六圓八十七錢、[illegible]二十五萬七千六百七十圓、合計三千百八十六萬七千七百七圓六十七錢となり、一日平均百六萬二千餘圓の赤誠の結晶が海軍省に持込まれたわけでこれに支那事變の昭和十二年七月七日以降十六年十二月七日までの累計八千二百二十八萬六千五十八圓卅二錢を加へると實に一億一千四百十四萬六千七百六十五圓九十錢の莫大な金額に達した

大詔奉戴日の赤誠
五千圓を 京城自動車用品商協會

京城自動車用品商協會は赫々たる皇軍の戰果に感謝し同會員一同申合せの結果持寄つて五千圓を意義深い第一回大詔奉戴日の八日本社に持參、陸海軍へ夫々二千五百圓宛の献金を依頼した

第一徴兵保險支社々員一同

宣戰の大詔が降つてまる一ケ月目新しく設定された八日の初の奉戴日に際して早くもトップを切つて[illegible]献金があつた、京城永樂町第一徴兵保險支社では支店長[illegible]氏以下一千二百名の社員が[illegible]百圓を醵金して陸海軍へ各々五百[illegible]圓宛國防献金として差出すこととなつたが、八日正午同支店長以下十二名の各道支店代表者らが本社を訪問右献金の手續きを依頼した、なほ同社では昨年度の五億貯蓄目標額に協力して全社員を督勵した結果實際に約五億二千二百萬圓を擧げた

寒修行

【鐵原】日蓮宗立正寺では例年の通り六日の小寒入り當日より、住職今井光映師七十八歳の高齢にもかゝはらず市木總代を始め信者一同を各自立正報國寒修行祈願と皇軍武運長久と大書したる白襷をかけ、寒修行をなし邑民を感激させてゐるが、本年は特に大東亞戰爭の完遂祈願と同時に國威宣揚皇軍の武運長久祈願するため毎朝五時と、午後は六時三十分同寺にて實施中

烈々誓ふ奉公
總督府の詔書奉讀式

大詔奉戴日

一億日本國民が世界新秩序建設に堂々巨歩を踏み出した歴史の日、第一回大詔奉戴日を迎へて總督府では八日午前九時から表玄關前に南總督以下三千職員が整列、嚴氣を、衝き烈々の意氣を昂揚して大詔奉讀式を擧行した

國民儀禮に次いで南總督進み出で大東亞戰完遂を誓ふ激烈たる氣魄を内に籠めて恭しく大詔を奉讀すれば、居並ぶ職員また燦爛たる意氣を示して謹聽した、宮本法務局長の先導で皇國臣民の誓詞を齊誦、南總督の發聲で聖壽萬歳を奉唱して同廿分大詔奉戴日詔書奉讀式を閉ぢた なは當日は第一回大詔奉戴日でもあり總力聯盟では官公署、銀行、會社、學校などの特殊職場においても詔書奉讀式を擧行せしめ全鮮的行事は二月から開始する【寫眞=總督府の詔書奉讀式】

私共在鮮中は公私不一方御懇情を賜り難有奉深謝候今回貯金局へ轉任被命出發に際しては[illegible]御多用中態々御見送りを辱ふし重ねて厚く御禮申上候

昭和十七年一月八日

福田敬之
同 ハル

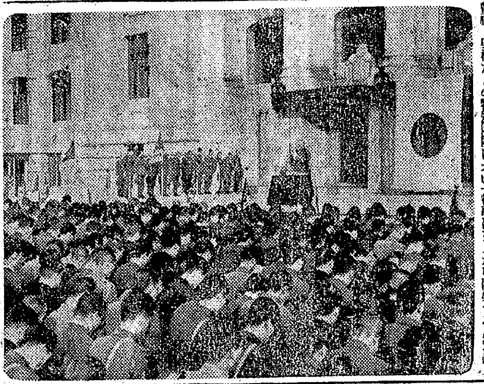

詔書奉讀式

【鐵原】八日大詔奉戴日には一般に國旗を掲揚し官公署學校、工場、會社においては、詔書奉讀式を擧行し神社寺院においても必勝祈願をなすべくその筋より通牒があつた 即ち郡聯盟、邑聯盟共同主催に依り便宜八日午前十時鐵原神社前において必勝祈願祭を各官公署各團體、愛國班員等多數參列して嚴肅裡に執行した

翔けよ專賣號
全鮮從業員が献納に起上る

專賣局の聖賣總力聯盟では廿七萬職盟員が一體となり、前古未曾有の赫々たる戰果をあげてゐる皇軍將兵の勞苦に報いるため國防にそれぞれ軍用機を献納することとなり、目下專賣本局をはじめ各地方局職員、各工場工員、監督以下は鹽夫、煙草小賣人、煙草小賣人に至るまで擧つて醵金を申込み赤誠を披瀝してゐるが、その總額は約廿萬圓に上るものと期待されてゐる

入場料を献金

【[illegible]】[illegible]氏は劇場の新年興行の一、二、三の三日間の總收入額二千三百圓を國防献金に附することにし五日手續きをとつた

ガス中毒死

京城[illegible]町一二二森岡秀香さんは六日午前七時ごろ室内で瓦斯中毒のため死亡

波多野中將逝去

【東京電話】退役陸軍中將工學博士波多野貞夫氏は心臓病のため慶應大學病院内科に入院療養中であつたが七日午前四時狭心症を併發逝去した、享年六十二

前本中の取組
大相撲春場所始る

【東京電話】時局柄取組編成にかんがみ大日本相撲協會では十一日の初日に先立ち八日午前五時半から前本中の取組を開始した、來る十日迄三日間でこの取組を全部終らせる方針で從つて一般公開はせず大鐵傘には豆行司の聲のみ、甲高く聞え、がらんとした國技館で未來の横綱を目指す取的連が汗だくで眞剣勝負を續けた

半島青年の光榮
國民徴用令の發動に
石田厚生局長の談

昭和十四年七月發布された國民徴用令は半島においても同年十月一日公布され、さらに今回その發動をみ、半島青年も皇國臣民として光榮に浴する日が來たのだ、石田厚生局長は八日徴用令發動に當つて次の如き談話を發表應徴者及び應徴者自身の心構へにおいて萬遺漏なきを要請するところがあつた

今回朝鮮において初めて國民徴用令の發動により多數の青年が現下最も重要にして且つ緊急なる政府の事業に從事することになりましたが、これは我が半島における青年にとり一大光榮であるばかりでなく又朝鮮としても眞に一大躍進であります、客臘大東亞戰爭の勃發致しまするや我が半島においては各方面に殺多銃後後援の美談佳話の續出を見てをりますが國民徴用による應徴者は特に勤勞を通じ直接聖業の一端を翼贊出來るのであります、既に内地においては多數の青年が徴用に應じ欣然として國家の重要事業に參加し聖業の翼贊に邁進しつつある際我が半島の青年に對しても内地青年と同様無差別に斯る途が開かれましたことは應徴者本人は元より一族郷黨としても大なる榮譽であります大なる感激であると言はなければなりません、政府においてはこれ等應徴者の取扱について十分なる留意を拂ひ身分上其の他に付一層優遇の途を講じ且本人又は其の家族扶助又は援護の恩典も講ずるのであります、徴用令書を交付せられた人々は克く叙上の趣旨を諒得せられ男躍政府の命ずる所に赴き勤勵以て内鮮一體の實を擧げられたい、尚一般國民は斯る勤勞戰士に對し兵士に對すると同様の誠意を以て後顧の憂なからしめ、その責務の完遂に御協力を御願ひ致す次第であります

引揚邦人に親心
本府救濟策決る

米英をはじめ敵國家から不斷の壓迫を受けながらもこれ等敵國領土内に踏み留まつて、我が國の海外發展のために營々辛苦を續けてゐた人々の中には今回の大東亞戰勃發によつて裸一貫となつて引上げて來る者もあり、總督府厚生局ではこれ等氣の毒な人達のうちで朝鮮へ歸つて來ても自活するだけの資産もなく、頼る親戚、知己のない者には就職又は生計を樹て得るまで救助することになり去る六日厚生局長通牒が出た

救助方法は家族のある者は大人一人について一ケ月四十五圓、子供一人について三十圓で最高一世帯百五十圓以内とし、獨身者には七十五圓づゝを自活出來るまで支給するものである

肺病 ろくまく 心配は無用なり

私は永年難症の肺病を患ひ凡ゆる療法も効なく死を待つて居りました時カワウソのキモ藥(浴恩堂)を服用しますと不思議に熱が下り食慾も進み氣分もよくなり二月の連服にて全快して今は健康に恵まれ喜んで居ます。肺病、肋膜に悩める方に私の全快談と『家庭療法の祕訣四十ケ條』等詳細にお知らせ致します

大阪市港區八幡屋大通一 岡本頼明

オリオンペン

發賣・東京 丸善

防音 斷熱 保冷 保温
工事施工
理想的保温筒
マルタ九印 タイヤ カバー

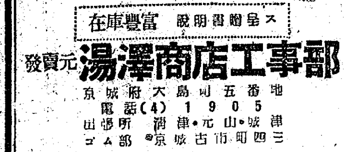

富豊庫在 說明書贈呈ス

發賣元 湯澤商店工事部

京城府大島町五番地 電話(4)1905
出張所 清津・元山・城津
ゴム部 京城古市町四三

下痢便通に實に良く効く カトウ 百毒下し

胃痛、腹痛ならすぐに効く カトウ コロダイン

皮膚病一切に特効のある ハウト ハウト液

伊勢 四日市 加藤翠松堂

在庫豊富 納品迅速

600馬力 ターピンポンプ

本社・東京 荏原製作所京城出張所

京城府長谷川町五四 電話本局1458

主要製品
ポンプ・送風機
ブロワー・壓縮機
冷凍機・濾過機
水車・歯車
水壓機・工作機械

月やく 滞り御心配の方

お困りのお方はサワリなく安全に、ヨクキク評判の藥があります お手紙下さい

ヒミツを申上ます 豊橋市公會堂前 中尾本家

電熱器具修繕專門
電氣パン・電氣器具
電氣洗濯機・冷藏庫
アイロン・ポンプ
七輪・扇風機
醫療電熱器
各種電熱器
山田電熱
京城府下往十里町八八八 電話本局06764

中風・高血壓・神經痛は 血の濁りが原因
「血液を淨化して循環を良くすれば」治る

[illegible]で有名な今津博士は[illegible]の病氣の[illegible]と共に[illegible]研究した結果[illegible]原因を[illegible]酒煙草、[illegible]、便秘、[illegible]食、腎臓病、糖尿病、心臓病、胃腸病、冷え込、過勞、心痛、大ケガ又は大怒、驚愕などで、血液が濁つて循環が悪くなる爲起るので血液の濁りを除去して循環をよくすれば治る、決して不治でない事を確め、[illegible]素晴しい血液淨化劑を發見し、本劑を分與してその服用と、リキシンの併用により今迄不治とされてゐた多數の難病者を治し非常に[illegible]されてゐる

肩こり、[illegible]、目まひ、動悸、ふらふら、[illegible]、手足の痛み、[illegible]、便秘、不眠、神經衰弱、[illegible]、動脈硬化、高血壓、半身不隨[illegible]これ等の人は早く信用ある大阪市[illegible]今津研究所へ行くか、本紙を切り症状に印をつけ、手紙にて依頼して速かに全快をせられよ

[illegible]

理研 ホルモン錠

青年期の神經衰弱
初老期の疲勞倦怠

強精成分 アロルモン主劑
男女兩性に同様作用す
三〇錠 三・〇〇
總代理店 玉置商店

テイチク名人名浪曲

六大名人の名浪曲
赤穂浪士傳
大忠臣藏
豪商紀文傳 鶯童
塩原孝子傳 友衛
清水次郎長傳 虎造
米若 ★空の若武者
友衛 ★猫間の神木
照る燕 ★姉は嘆かず
鶯童 ★少年工踊る朝
雲右 ★宮本武藏
羽衣燕 ★ほまれの兒
雲月 ★杉野よいづこ
虎造 ★大利根川

京城府永樂町二丁目八十七番地
酒井婦人病院
院長 七島赤道
電話本局(2)〇〇一八番 自宅(本)三三〇二番

花柳病泌尿科
本町五丁目あづま餅横入
電本二三一五 文部醫院

皮膚科 性病科 泌尿器科 醫學博士 鶯海元則
オシウミ
鶯海醫院
京城府本町四ノ一〇二 電話本局一四九五番

專賣特許 ビオモゲン

母乳のない御母様方御注意下さい

乳幼兒と病弱者の榮養食餌料

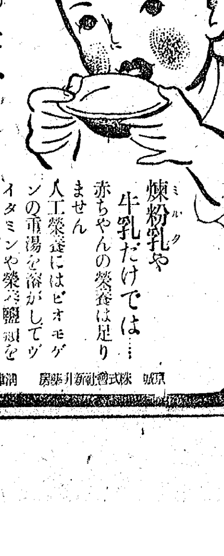

煉粉乳や牛乳だけでは…赤ちゃんの榮養は足りません

人工榮養にはビオモゲンの重湯を溶かしてヴィタミンや榮養鹽類を補給して下さい、つくり方は簡單です

◎ミルク不足に惱まれる方是非御用ひ下さい

(六ケ月分[illegible] 定價一圓[illegible])

東京 株式會社新井藥房　清津 株式會社清津新井藥房

父多四郎儀かねて病氣療養中の處藥石効なく去る四日午前零時二十分京都帝大病院に於て死去致候間茲に生前の御交誼を拜謝し此段御通知に代へ謹告仕候

追而告別式は來る一月四日羅南國民學校講堂に於て相營申すべく候

昭和十七年一月六日

清津府羅南生駒町
嗣子 稲垣正次
親族一同

旗

青年團旗、國旗、校旗
優勝旗、其他旗一式
青年隊腕章、帽章、襟章

京城府南大門通一ノ九〇
朝鮮美術品製作所旗部
電話本局(2)〇二二番

組合査定付優良靴

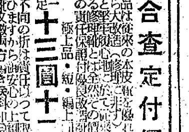

本品は從來の本皮靴を優れたる技術に依り根本から大改造[illegible]

極上品・短・編上同價

一足 十三圓十二錢也 送料六十二錢

[illegible]

名古屋市中村區稻葉地町三丁目 カタログ無代進呈
專門店 杉本幸重商店
振替名古屋六八〇四五番

老衰現象に挑む!

ピビタはビタミンEとその作用等しき新物質の本體を究め之を高級哺乳動物胎盤より分離製出せる劃期的性細胞賦活劑である。即ち内服により男女ホルモン産生器官(睾丸、精囊、卵巣)を鼓舞してその分泌を促し、新陳代謝を旺んならしめて衰退せる性機能を原因的に補強する等、在來ホルモン劑の到達し得ざりし境地を拓き得たものである。

【主効】性細胞賦活(男女ホルモン、ビタミンE缺乏による諸症の治癒)精力充實・疲勞回復等

●包装十日分 二円五十錢

專賣特許 呈文献說明書

發賣元 大阪市東區道修町二丁目 株式會社田邊五兵衛商店

性のビタミン ピビタ

日比の力強き提携に 大マニラ市新發足

軍代表、ヴァルガス市長會見

【マニラ七日同盟】皇軍入城と同時に軍政を布かれたマニラ市は、前比島政府官房長官ホルヘ・ヴァルガス氏を新市長に推し市名も大マニラ市と稱して日比提携の力強い發足をしたが、ヴァルガス新市長と比島派遣軍代表との歴史的會見は七日午後三時からデューイ・ブールバール通りの〇〇において行はれた、軍の代表は會見室に當てられた二階の大廣間に陣取つて比島側の到着を待ち受ければ、二時五十分白服姿のヴァルガス市長はマニラ日本總領事館員の案内で車を乘りつけ二階の會見室に入り軍代表との正式會見を行つた軍代表はまづ日本軍のマニラ占領と軍政施行の宣言をなしたる旨を述べ軍の要求を提示すればヴァルガス市長は『日本軍のマニラ占領を認めると同時に最善を盡してこの要求に應へる』と右要求を全面的に認めたついで軍代表からヴァルガス氏の大マニラ市長としての地位と職權とを承認し、この指導監督下にある官公吏と市民の生命財産信仰の自由および現行法規を許す意向を述べ同會見を終れば、ヴァルガス市長は感激のあまり軍代表の手をしつかりと握つて、私が日本軍の御盡力によりマニラに殘ることが出來たうへは部下を督勵して日本軍の信頼に副ふやう努力すると感激の意を述べたのち杯をあげて日比の力強い提携を誓ひ午後四時半會談を終つた、かくてこの協定を契機として全比島はいよ〳〵東亞の新事態に即應する新しき發足をすることゝなつた

占領を宣言、軍政を施行

大マニラ市の治安確保 協定成立きのふ調印完了

【マニラ七日同盟】比島の首都マニラ占領後の治安確保その他についてはかねてから軍當局において愼重研究を重ねてゐたが、七日日本軍代表とホルヘ・ヴァルガスマニラ市長との正式會談により左の如き協定が成立調印が行はれ軍當局より發表された

比島派遣軍發表(七日午後四時卅分)

昭和十七年一月七日大日本軍代表はマニラ市大日本軍司令部において大マニラ市長ヴァルガス氏と會見、大日本軍最高指揮官は昭和十七年一月二日大マニラ市に軍政を敷き同時に軍政を施行することを述べ左記各事項につき大マニラ市長ヴァルガス氏にその實行を要求せり

一、安寧秩序の維持および運輸、通信、瓦斯、電氣、水道、病院、消防などの公共施設保護(但し上記施設は例示的のものにして公共施設の總てを包含するものとす)

二、大マニラ市よりの、及び同市への物資移出入ならびに同市における物資の移動を統制し以て大日本軍および市民に對する物資の供給を確保すべきこと

三、敵國民および大日本帝國に對し敵對行爲をなしまたはなさんとするものの取締り

四、大日本軍の必要とする勞役および物資の供給ならびに施設の使用承諾

五、大マニラ市における官公吏及び市民の所持する總ての銃砲彈藥の引渡し(尤も大日本軍當局によりその所持を認めるたるものはその限りに非ず)

六、社會政策事業の實施

七、大マニラ市における一般行政および安寧秩序維持に關し日本軍の指導監督官および專門家を招聘すること

これに對しヴァルガス氏は大日本軍の大マニラ市占領を確認し、その軍政に服しかつ上記の要求を遵守する用意ある旨を答へた

大日本軍代表はヴァルガス氏の職責を諒とし同氏の大マニラ市長としての地位および職權を承認しかつ同氏の監督下にある總ての官公吏ならびに市民にして大日本帝國に對し敵對行爲をなさず、かつ敵國を利するが如き如何なる行爲をもなさざるにおいては大日本軍は左の各項を許與する旨を述べたり

一、官公吏の地位職權を承認すること

二、生命財産については保護を與へること

三、信仰の自由を認めること

四、現行法規ならびに慣行を承認すること(但し新事態に即應せざるものはこの限りに非ず)

大日本軍代表は上記要求實施方法に關する詳細については雙方關係官において隨時協議する必要ありと述べたり、右に對しヴァルガス氏は大日本軍代表のかかる寛容なる言を欣快とするところにして具體的詳細の取きめに對しては大日本軍政當局と常に協議すると述べたり

昭和十七年一月七日マニラ大日本軍司令部にて日本語ならびに英語をもつて各二通を作成す

大日本軍代表

大マニラ市長 ホルヘ・ヴァルガス

本社寄託 國防献金(七日迄の分)

本社寄託國防献金(七日扱)

―陸軍省へ―

百五十圓 京城府東四軒町五九 〇河内彌助外一名

百圓 京城府永樂町一ノ七四 吉澤一男

―海軍省へ―

百六十圓 仁川府花房町二 佐藤眞人

百圓 京城府黄金町二〇四 磯田益次郎

八十二錢 京城府[illegible]町五八金江[illegible]

八十八圓 京城府[illegible]町京城商業組合第二部一同 ▲九圓九十錢 京城府漢陽町二ノ三〇柳根植

【日計】金六百三十二圓七十二錢也

【累計】金四十六萬五千百七十四圓五十錢也

皇軍慰問金

十圓 京城府水標町二ノ七四吉澤製作所々員一同 ▲五圓 京城府[illegible]町[illegible]

【日計】二十一圓[illegible]

【累計】金十二萬二千六百九十四圓九十四錢也

總計 金五十八萬八千八百六十九圓四十四錢也

文化

田中咄哉州氏筆

科學か技術か精神か 獨自の特殊潜航艇

科學を超越した軍人精神【3】

米太平洋艦隊全滅の戰果詳報が發表されて國民の感激と驚歎の潮は更に新たなるものがあるが、中でも、眞珠灣内へ決死突入した特殊潜航艇の活躍に對しては、誰しもその殊勳の大精神を讃へて驚歎の聲を擧げずにはゐられない

それにつけても、國民がひそかに疑念に思ふのは、この輝かしい大戰果を擧げた特殊潜航艇なるものについて未だ何等知る機會を得ないことである、勿論秘められた艦艇をさぐるわが海軍當局も詳細については發表は差控へる理由があるであらう、外國においても艦艇のみならずわが方に新發なものゝ存在することを識知して、その形態、性能につき兎角の臆測をめぐらしてゐたやうである、しかしわれ〳〵は今その突擊機能について簡易な觀察に映る前に、先づこの特殊潜航艇なるものが世界艦史上空前の創意になるものであるばかりでなく、日本精神の傳統に由來するものであり、獨りわが國においてのみ生れ得るものだつたことを深く銘記すべきである

言ふ迄もなく今日の軍艦はすべて近代科學の粹を集めた造艦技術の所産である、その點わが海軍の艦艇と雖も外に現れるものではない、しかし、茲に眸へてみなければならないことがある、それは、わが國が僅々七十年の間に獨特な造艦技術を修得し、自らの手で西歐の諸國に匹敵するやうな艦艇を示したといふことだけではない、なほその上に、わが國古來の和船の特徴を加へ生かしてゐるといふ事實である、和船の機能は艦艇であり素材であるが、そこにある長所が、今や太平洋に驍勇するわが海軍の艦艇のすべてに加味されてゐるのである、各國の軍艦が入り交つて、たとへば黄浦江あたりに浮んでゐるのを比べて見ると、それぞれ相似た形容を誇つてゐる中に、わが國の軍艦は明らかに日本的特徴を反映してゐるのが判るさうである、これは即ち、わが國の造艦技術が西歐の科學を驅使しつゝ發足したものでありながら、一方日本の傳統を保持し日本の精神が生かされてゐるといふことに外ならない

このたびのハワイ海戰に燦たる戰果をあげた特殊潜航艇にしても、その設計、建造に當つては精巧緻密な近代造艦技術に準據しなければならなかつたことは當然であらう、しかし、何人の手になつたものにせよ、創案の契機となつたものは日本の傳統的精神以外にはなかつたことを斷言できるのである、これを裏つて眞珠灣内深く決死突入した海國の勇士の精神に至つては、近くは旅順港閉塞隊の意氣、遠くは[illegible]

文化だより

◇矢野道夫氏 盛京新報主筆今々滿城中のところ近々再度北京へ赴任する

◇永昌一月例會 十日(土)午後六時から京城北米倉町銀行集會所で開催、題『初詣』『三寒四溫』、會費三十錢

◇朝鮮國防科學振興大會延期 來る二十日府民館で開かれる京城國防科學大會は從來大會の日程を都合により二十五日に變更となつた、なほ大會の趣旨は既報の通りである

京日歌壇 土井一雲 選

京城 清水光春

盲國の詔書下ればひんがしにいま國の命脈みわたる

同

山々はわれに生くるを教へたり由見てあれば力湧ち來る

松島楠代子

同

畏きや詔勅の中の雄々しき詔を湧き出でる

同 鈴木生

かしこみて宣戰布告の詔勅を涙がして讀し我かも

同

曾我の君の戰場をしのぶ友の文ととむしタベ氷雨降りたり

三年振の君と兵は手を握れつ涙をし

仁川 岩戸健藏子

かどやかせ涙ぐみたる

同 竹下宮田

照れ行く夜汽車の窓に追ひすがるわれに應へし面は忘れず

まこともてわれら生きむと嫁ぎ來し窮の化粧にひとり思へり

ひとすぢに夫を信じてうたがはずひとりの君に住へむと誓ふ

雛、雨 藤井 松江

いとけなき子等の遊びを見守りつ毛糸編む指に冬陽うろうろ

一抹のさびしさ胸を過ぎゆきゆく嫁ぎゆく友の幸は祈れど

新映畫評 良心的國民映畫 元祿忠臣藏

◇興亞映畫社作品◇

國民映畫第一回作品『元祿忠臣藏』前篇、眞山青果原作、溝口健二監督、國民映畫としての建前もあり、この作品は從來の概念では割り切れない多くの意義と示唆を含んで製作されたもの

前篇は淺野内匠頭(嵐芳三郎)松の廊下刄傷から大石内藏助(河原崎長十郎)の決意、世を欺くための遊行までになつてゐる、井關德兵衛(?)の切腹、脇坂淡路(三浦光子)お廊下の場、内匠頭に同情を寄せる正義の士多門傳八郎(小杉勇)の件などの新しい物語が加つて異色ある効果を出し史實と記錄に從つてゐる點に價値があり、また小道具装置は必要以上に入念に壯大でその考證も行き届き製作態度の良心性を窺はせる、演技陣は一役々々が曲者揃ひでいづれも精一ぱいの藝をみせ、溝口監督が大作の通弊として全篇に兎角とりとめなく終始した感じがあり冗慢で散漫と感ずる節も少くないが、安易低俗な[illegible]『忠臣藏』をよそに[illegible]スタッフ一同の努力を見逃し得ない(約一時間半、松竹明治座上映中)

『元祿忠臣藏』總督府で推薦 總督府では[illegible]

不連續線

天佑神助

今度の大東亞戰爭の戰果を通じて見るに、無敵、精鋭無比なるわが皇軍の生死を超越した敢鬪の力によるが、一方限りなき、天佑と神助とのあることも見逃せない。

要大陸を目指して敵地上空へ殺到して行くと、折柄雲が切れて、朝陽が敵艦の對象を明々と照してゐたといふハワイ海戰にしても、また、敵の潜水艦に襲はれながら、被害のなかつたばかりでなく、逆にその潜水艦がわが船艦のために擊沈されたといふ商船〇〇丸の例に見ても、すべてが天佑と神助の賜物であるといふ氣がしてならない。

われ等は、皇軍の武運長久を祈ると同時に、神護のあらたかさに深く頭を垂れて、感謝の誠りをも捧げなくてはならぬ。

努めなき者は救はれない。

神宮、神社、神祠を崇拜する風の普及しつゝあるのは、眞殊のことながら喜ばしい限りである。

半島興行界の大同團結 朝鮮興行聯合會

目下松竹明治座で上映中の興亞映畫作品『元祿忠臣藏』(前篇)を新年度初の推薦映畫に選定した

公認京城興行協會の結合による全鮮興行者代表大會は七日午後二時半から朝鮮ホテルに開催されたが、かねて懸案とされてゐた全鮮百卅餘の興行場(館)主の大同團結は滿場一致で可決し、ここに朝鮮興行聯合會なる名稱の下に新發足を行ふことゝなつた

尙同會長には間島勝吉氏が推されたが、八日午後四時から引續き朝鮮ホテルで第二次大會を開催、定款作製其他の議決を行つた

永安の敵二ヶ師 殲滅目睫に迫る

長沙敗退の敵を急追

【漢口八日同盟】わが精鋭の猛部隊は一たまりもなく牙城長沙を陷れられた敵第卅二、四十二、九十八の三ケ師の敗殘部隊は長沙東方廿五キロの永安市附近に潰走集結しつゝあるので、新牆中山、瑞田、坂田、肚司、國福などの各部隊は南北より呼應して同地を包圍攻擊

敵は今や袋中に陷つた鼠となりその殲滅は目睫に迫つてゐる、六日迄に判明せる綜合戰果次の通り

遺棄死體二千五百、捕虜百卅、鹵獲品軽機五、重機卅五、小銃五十三

荒鷲、長沙作戰に協力 出動機實に二千機

敵に潰滅的の痛擊

【中支〇〇基地八日同盟】中支派遣軍報道部七日午後四時發表=わが荒鷲大塚、鈴木、深谷、田中、工藤、高山、金子の諸部隊は長沙攻略の地上部隊に協力、十二月廿三日行動を開始、連日にわたり敵の陣地、敵飛行場、諸軍事施設および敵の増援部隊に對し猛擊を加へ、一月一日皇軍地上部隊の長沙一角突入以來、同四日長沙内外の掃蕩戰完了に至る間においてはその行動最も活潑を極め敵に甚大なる損害を與へ戰果滿々たるものあり、十二月廿三日より一月五日までに判明せる戰果は次の如くである

一、出動回數二百十一

一、出動總機數二千餘機

一、攻擊せる敵兵力三萬二千餘

一、確實に破壞せる敵軍用列車二十四輛

一、同船舶二十六隻

其他敵根據地軍事施設の爆碎多數

現役に大學生 濠洲本土防衞に狂奔

【ブエノスアイレス六日同盟】カンベラ來電による日本軍の西南太平洋作戰進攻に狼狽した濠洲政府は西部方面に派遣中の濠洲軍將校を召還し濠洲防衞軍の強化を圖ることゝなつた、今回近東戰線から呼び返された將校は陸軍少佐から下士官に至る階級の將校各一二名づつであるが、これら將校の召還發表とゝもにフォード濠洲陸相は次の如く說明した

濠洲軍將校を西亞戰線から呼び戻す目的は今までにすでに多數の代將を呼び戻しこれを少將に昇進せしめたのに歩調を合せ各階級を補充して軍の編制を強化するにある、濠洲本土防衞強化の軍事教練は今後ますます嚴重に實施する、各大學の學生で健康上軍務に支障なきものは陸軍豫備軍とは認めず各大學別に部隊に編制して適當な現役軍隊の地位に移す方針である

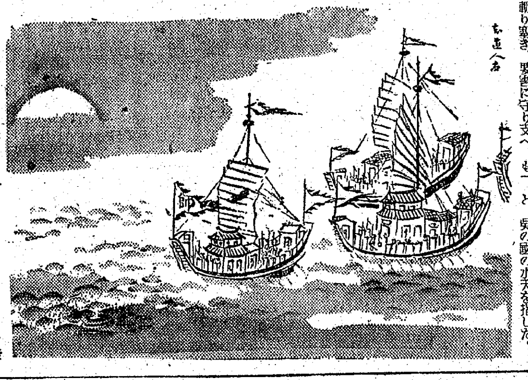

三國志【698】

吉川英治(作) 矢野橋村(畫)

(赤壁の巻)

月鳥賦(一)

には、たえず曹操の都を慮ふ不安があつた。

西涼の馬騰、韓遂の徒が、虚を衝いて蹶起したと聞いたせつな彼は一も二もなく、

『たれか予に代り許都へ還り都府を守る者はないか。馬騰はまだ風聞に過ぎず、事の眞否は定かでないが、馳せ遲れては間にあはん。――誰ぞ、すぐにて打立てる者は名乘つて出よ』

と、階臣を前にしていつた。

『拙者が赴きませう』

すゝんでその役目を買つて出たのは徐庶であつた。他の諸將はこの呉を前にしてのこの大戰に臨みながら、都へ歸るのは潔しとしないやうな面持で誰も默つてゐたところである。曹操は、欣然とうなづいて、

『徐庶か。よしつ、行け』

と、言下に直命した。

『かしこまりました。身不肖ながら、城郭いかに堅固ならずとも、散關に勤り嶮き、要害に守り支へ、も

は四方の地景をほしいまゝにし、眼には大空の月影を汲む。(?)して杯をとれば、喜々湧くところの吟もあり、起つて劍を按ずれば、すなはち呉の死命を制す……ちや。呉は江南富饒の土地である。これをわが手に享けるときは、かならず今日予とともに力を盡す諸將にも長くその富貴を頒け與へるであらう。諸將それ辨戰せよ。この卿を祝して、杯をのこすな』

曹操は、大杯をかさねながら、かう諸大將を激勵し、意氣虹の如しであつた。

諸將もみな心地よげに、

『われ〳〵が長き艱難を辨へ、また君の劇しい勞にも甘んじて來たのも一に今日に會して恥なからんが爲であります。何で、後れをとりませうや』

と、武者ぶるひしながら、各々酒杯の數をひいた。

醉ひが發しると、曹操は久しく眠つてゐた彼らしい情感と熱とを、ありくと眸に燃やしながら、

『みな、彼方を見ないか』

と、呉の國の水天を指した。

せ上つた。

『まづ、彼が行けば』

と、曹操もしげに云ひ放ち、更に千餘騎の精兵をひきゐて都へ馳呉を併破することへ思ひを急にした時。建安十一年の冬十一月であつた。

風しづかに、波ゆるやかな夜ればと、曹操は、陣の陣地を一巡した後、旗艦へ臨んだ。その大船の舳には『帥』の字を大きく書いた旗を立て、弩千張と黄金の鎧を兩側にたてならべ、彼は將台に坐し、水陸の諸大將すべて一艦に集まつて『壯なる江上の宴』を催した。

大江の水は、素絹を引いたやうに、月光にかすんでゐた。――南は遠く呉の柴桑山から樊山をのぞみ、北に烏林の峰、西に夏口の入江までが、杯の中にあるやうな心地だつた。

『あゝ樂しいかな、男兒の業』醉しあげます』

敵陣があれば、ふたゝび興報申

『――あはれむべし、周瑜も魯肅も天の時を知らず、逆の毒を知らぬ。彼等の陣中から密に予に氣脈を通して來居る者すらある。さうして明に皇軍の内陣に心病の病を生じてゐるのだ。いかでわが水陸の一擧に完膚あらんや』

曹操は、なほ云つた。

『――これ、天の我を扶くるものである』

と、もちろん彼は士氣を鼓舞激勵するつもりで云つたのであるが、そばにゐた荀攸は、醉をさまして、

『永相、々々。めつたに、左樣なことは、お口にはしないもので す』

と、そつと袂をひいて諫めた。

曹操は、呵々と、肩をゆすぶつて、

『この一船中にあるものは、みな予の股肱の臣たらざるはない。外は洋々の水、どこに異端の耳があらうぞ』

と、氣にとめる風もなかつた。

好評 感冒・肺炎に 三十分しつぷ藥 デルモアイツ

156 流行性感冒に 純正スルファピリヂン劑 トリアノン ★優れた解熱鎭痛力により發熱頭痛・疲勞等を速かに輕快せしむ 田邊發賣品

感冒豫防に ニュートン

武藏坊辨慶

豐年歌 我が家は樂し 金信哉…李錦龍 崔雲峰…徐月影 柳家金語樓…山根壽子 江川宇禮雄…佐伯秀男 絕讚上映中 東寶 若草劇

頭痛にノーシン

ナゼでせうか― 腦溢血の心配な方は是非一讀

先づ其の病原を知れ…

寒くなると血管が收縮する關係上、普通の人でも多少血壓が高くなる。殊に平素酸分なりと血管に異狀のある方ですと餘計高くなり血管破裂の危險が多いので此の季節を腦溢血の警戒期として居ります。ナゼ血壓が高くなるかと申すに、梅毒、酒毒などの病原毒が血管壁に沈着して動脈を硬化し、血液の通路が狹くなつて血行が妨げられ、爲に心臟から押し出された血液が血管壁に壓迫を加へるからであります。ですから病原毒を取つて血液を綺麗にし、血行を順調に導けば血壓は自然に降下し、腦溢血を初め高血壓による色々なる危險症を未然に防ぐことが出來るのであります。

頭重、肩凝りや動悸、息切れに惱む人 手足痺れ冷え痛み夜分安眠出來ぬ人 こんな症狀こそ血壓の高い證據

スグ血液に御注意 高血壓の病原である梅毒、酒毒を初め煙草毒、內臟障害、飽食其の他種々なる體內毒を綜合的に古方醫學ではふる血と呼んで居ります。ふる血があると血液を濁し血行が妨げられて頭重、耳鳴り、肩凝り、手足の痺れ冷え痛み、舌もつれ、動悸、息切れ、不眠、倦怠、不安等のいろ〳〵な症狀を起し、内臟病や腦溢血の因をつくると共に血壓がだん〳〵高くなり、やがて前述のやうな危險に襲はれますから其の前兆である警戒時代にふる血を取つて血液を綺麗にし血行を整へ前途の不安を一掃すべきであります。

血液さへ綺麗なら丈夫になれて 腦溢血の心配御無用

ふる血を取れば血液が綺麗になり、血行が順調に復して血壓は自然に降下し、身體が丈夫になつて腦溢血の心配も消え失せ、又質の悪い内臟病や血管病などふる血による疾患から免れることが出來るのであります。當研究所は右の病理に基き、古方醫學の治病原理に再檢討を加へ且つ最新醫學や藥物學の長所を採り、多年に亘る實地的研究の結果、最も確信のあるフルチ錠の創製に成功しました。從來血壓の用の方々より多大の好評を博して居りますから、血壓の常態より高い方は勿論、前述べたやうな症狀にお惱みの方は是非一度お試しなされて其の効果を篤と御體得あれ。

聯用腦溢血新劑 フルチ錠 定價 十一日分 三圓 廿二日分 五圓 全國有名藥店ニアリマス 主效 中風・リウマチ 腦病・貧血 ヒステリー 心臟病 動脈硬化 肝臟病 神經病 婦人病 腎臟病 便秘

無代進呈 因に本療法の詳細はハガキで下記へ申込めば藥方へも無代進呈の『ふる血療法』の一讀によりて充分御了解願へます

東京市京橋區京橋一ノ十一 古醫學研究所 電話京橋(56)二五八〇番・二六三八番 振替口座東京六五三〇八番

16. 12. B. 38

誓ひませう! 第一線の兵隊さんが安心して戰つて下さる様に、一生懸命頑張りませう 働らいて働らき抜く事を誓ひませう! 身だしなみ整容は、素肌の健康美一點ばりでゆく事も誓ひませう!

レートクレーム

齒で健康を創りませう

良い齒でよく噛む これこそ健康の秘訣 良い齒磨で正しく磨く これが良い齒を創る秘訣

お手持の容器に小出しにして御使用下されば一層御便利です。

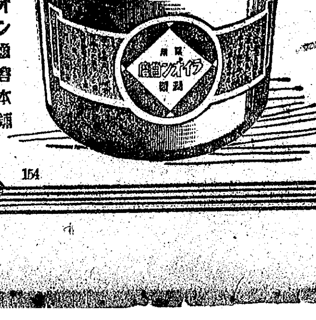

ライオン齒磨本舖 154

藥用潤製 ライオン齒磨

賣と販かわもと 製品 水産化學製品

虚弱・結核・貧血に エーデー

農林省水産試驗場創製の エーデー

名は エーデーでも 實は

ビタミンA・D＋B2＋ホルモン・造血素 ＝全肝臟天然製劑 なのである

故に肝油や單一ビタミンと違ひ…… 結核強化・造血・榮養・視力保護作用強く

しかも胃腸を害せず A・D單位不變の理想的强壯劑である

14・8 100錠 2円30錢

4―18

經濟

防空時の食糧對策

◇……對米英開戰に伴ひ空襲時の食糧對策は如何に長期に亘る空襲と交通輸送の杜絶にあつても國民食糧に一日も不安を與へざる準備を必要とするが、農林省では既に今日あるを豫想し、各種準備對策を講ずる一方當面の防空時の對策として左の如き諸施設を完了し、これが萬全を期してゐる。

◇……先づ第一に防空時食糧對策の對象即ち何れの地域の國民を對象として對策を講ずべきかの問題であるが、この點に關しては防衛總司令部、企劃院等と緊密な連絡をとり東京大阪兩市を初めとして各方面の地域を對象とすることに決定してゐる。

第二に食糧の集積貯藏であるが、この點については米、乾パン、罐詰等を始め主要食糧品を殊に原料のまゝでなく製品にして前記の地域を中心に多量に貯藏してゐる、例へば米について東京市を例にとれば相當長期に亘つて緊略、鐵道等の交通機關の事故が發生しても七百萬市民に一日も食事に事缺かぬ様容易に運搬出來る地域に糧米として分散貯藏を完了してゐる、又罐詰については一切輸移出を禁止し、國內への販賣も制限して貯藏に努め、既に第一回計畫として一億數千萬個の各種罐詰を命令一下直ちに配給出來る様分散貯藏を完了してゐる。

第三に空襲時の配給問題であるが、既に東京、大阪兩市を初め其他都市においては米穀配給所に於て年齢十八歳以上二十五歳以下の男子を以て食糧配給國防團を結成し非常時局食糧配給に當らしめる萬全の準備と訓練を完了してゐる。

半島 海運統制令改正
企業統制に法的權力附與

大東亞戰下愈々新春を期して半島海運は次への飛躍に備へた大勢態をもち發足に待機してゐるが、內地に呼應して海運統制令の改訂擴張をなしてこれが法的基礎づけを行ふこととなつた、改正內容の主軸をなすものは海運事業令案の內容を全部包含するもので、海運事業の許可制から企業統制に法的權力を全面的に附與する總督府と遞信局としては機帆船を主とした沿岸輸送船の特殊法人運營をねらつて管理統制を進める一方、企業の集約合同案を作製しつゝあり、年內には少くともブロツク別の統合を實行することになる。かくて半島內の小型機帆船の企業合同は第一次の段階を完結させられることになる。

北鮮水電近く創立

豆滿江系西頭水の發電開發については昨年十一月十一日正式認可を得たので朝鮮水力では子會社として新に北鮮水力電氣株式會社(資本金一億圓四分一拂込)を設立、西頭水の開發にあたらしめることになり目下認可申請中であるが、近く西松組、間組、松本組、一ノ宮組の四請負業者が工事に着手することになつた、右に關し橫地總務部長は語る

西頭水開發に要する工費は大體一億八千萬圓を豫想されてゐる近く本格的に工事に着手することになつた、竣工は大體昭和廿年の豫定であるが西頭水の開發によつて得られる〇〇萬キロワットの電力は咸北工業の需要に充てることになつてをり、現在咸北に供給してゐる虛川江の電力は與南方面に送ることになるものと思ふ

鴨電臨時總會

鴨綠江水力發電では來る廿日同社會議室において臨時株主總會を開催、役員報酬其他の件、役員缺員一名補充ならびに常務取締役二名を互選するが新取締役には橫地靜夫(總務部長)玉置正治(電氣部長)兩氏が昇進することになつてゐる

平北鐵道總會

平北鐵道では當務取締役久保田豐氏の社長就任にともなひ來る廿日臨時株主總會を開催、缺員取締役二名選舉ならびに常務取締役一名互選の件を附議するが缺員取締役後任には佐藤時彥、池田一男兩氏が內定してをり常務取締役には佐藤時彥氏が就任することになつてゐる

藥局方液劑の業者價格公定

企劃部では價格等統制令に基き、朝鮮日本藥局方液劑の製造、卸、小賣業者最高販賣價格を指定、八日附官報で告示即日實施した

けふの市況

株式 雜株買氣旺盛
主力株は玉整理

前場 皇軍の捷報は相踵ぎ軸値は七圓六十錢、高周波は五十三圓十錢と廿錢安にはじまりあと同値を安値に五圓臺の高値に漲けて局は極めて警戒されてゐるが、今までに既に大幅な値上りを見せたので主力株を中心に玉整理が漸められ、新東百卅八圓九十錢と前日より七十錢安に寄付きあと六圓丁の安値があつたが、引值は八圓八十錢と下支へ、その他は新鐘百七圓十錢と一圓卅錢安にはじまり引主力株不振を尻目に獨歩高を示した

後場(反撥) 前場下押した氣先やら押目には再び買氣が起まり新東は百四十圓臺を復活して一圓廿錢方反撥、その他は新鐘百九圓丁と一圓四十錢高、大東七十七圓と五十錢方引締め、高周波五十五圓丁と廿錢高を示した

伸びんがための屈節だ

大東亞戰開始によつてアメリカが受ける物資輸送方面の打擊は莫大なものがあり、米側補給として信ずべき筋への報告によると米船舶不足は倍加したと認めてゐる、開戰當時日本近海に米船二百隻があつたといつてゐる點はその船舶が拿捕されたとの意味を有してゐるとも解される、それに今後は更に航路の變更を餘儀なくされるからそれによる運航能率は著しく減退することは必定である、兎も角戰況はわが方にとつて極めて有利であることはいふまでもない、米本土はわが空爆圈內に暴露され、彼等が稍して陸をわが軍門に請ふ日もさう遠くはあるまい、しかし敵もさる者なれば經濟的に相當強い勢力を持ち運命の瀬戶際に必死の抵抗を試るであらう、だが決戰體制の完遂は勿論、敵をあくまで屈服せしめねばならない、これには長期戰の覺悟が必要である、これを反映した市場は自制自戒の色濃くて玉整理が推し進められてゐる、例へば新東株の如きは高値より十圓方の押しを入れ、その他も若干の反動安を演じた、この程度の押しは今まで買はれた値幅からみて當然の一押しであり、單なる幾押しであることはいふまでもない、あくまで今後大いに伸びんがための屈節である

照明彈

皇軍の汎濫的進擊と赫々たる戰果は全世界の人々を驚倒せしめた▲わが國民の感激と興奮は株式市場の上に現はれ連日躍進高を辿つたのは至極當然である▲その間政府は不當な思惑を抑制し株式の取引圓滑を期するため種々對策が講ぜられ市場も亦政府の對策に順應強化對策を樹立した▲よつて昨場から先鞭に買はれた株を中心にも一應反動安を示した▲殊に新東はさきの高値より十圓方下押した▲勿論上げた値幅からすれば僅か三分の一押しに過ぎない▲この一脈軍需株の買氣は衰へさうもなく商內はますます活潑であるゝ循環物色買ひが行はれてゐるのだ▲主力株が反動安となつたのはこれを市場觀から窺へば玉整理の進行である

實物 活況

清算主力株は玉整理狀態に突入したゝめ花々しい動きはなかつたが實物は物色買ひ極めて旺盛を極め諸株とも漸騰歩調を辿つた、主なる出來値左の如し(單位十錢)

高周波五二、七一九一三、〇一二一五一七一九一四、〇一二一、九▲日本鋼管新二九、一▲小林鑛業五〇、九一一、五一一六、〇▲朝鮮石油六五、八▲同新二五、一一五一七一八一六、〇▲滿洲礦産六五、八▲製鐵二八、八▲朝鮮無煙炭新二九、〇▲神戶製鋼八四、一一五▲日鋼新二四、〇三、九一四、〇一

地株平均時價

朝取貨物部調査=一月六日現在における鮮內主要會社六十社、銘柄九十四種、一株拂込五十圓換算時價平均は五十九圓七錢と前月に比し三圓六十錢方の急騰を示し、さらにこれを前年同期の平均五十六圓八十八錢に比すれば二圓十九錢方の値下りである、その原因は大東亞戰爭開始によつて皇軍の輝く戰果を如實に見せつけられ、國民の歡喜と興奮が株式の買氣を促進せしめた、うち最も值上りを示したのは南方拓殖株であり、つぎに製造工業、鑛業金融業株の順であつた、その內譯左の如し(單位錢)

業種	一月六日	前月比高
金融	六七、五八	一、五二
運輸	五五、五三	一、四〇
電氣	五八、五五	〇、七六
鑛業	四六、四五	四、二六
製造工業	六〇、七〇	六、九七
拓殖業	六六、六五	八、二二
雜業	五四、四八	一、一八
平均	五九、〇七	三、六〇

生糸強調

【橫濱電話】現物も漸く旁着き梱新材料に乏しいので商內はますます保 散昨場の如きは僅か百十俵の出來高に過ぎない、しかし實勢良好に支援され各限一、二錢方と強調を示し、先限は十五圓八十錢と强調であつた、實物市場も實人は國用公價物に買氣集中、輸出系は安値待ちの氣構ながら比較的實物向に下落り、前値保合を辿つた れ白十四中D格一千五百廿圓、甲廿一中D格一千四百三十五圓に膠着狀態を示してゐた

生鮮青果市況

各地水物

(鮮魚の部)〔卸賣十貫匁建二七・五キロ單位錢〕

品名	高値	安値	産地
アマダイ上	四〇、〇〇	三〇、〇〇	南鮮
同(中)	二〇、〇〇	一	同
アカムツ大	二八、〇〇	一	南鮮
同(小)	一九、〇〇	一	鮮內
サヨリ	二〇、〇〇	一	北鮮
同(中)	一七、一四	一	鮮內
ブリ	一六、一〇	一	鮮內
サワラ	三〇、〇〇	一	鮮內
サスマキ(上)	四〇、〇〇	一	鮮內
內(中)	二三、八〇	一	鮮內
カレイ	二二、〇〇	一	鮮內
タチ	三、三六	一	鮮內
マゴチ	四、六〇	一	鮮內
コメ	一二、八〇	一	鮮內
ヒラ	二〇、〇〇	一	鮮內
同(中)	四、二〇	一	鮮內
モンガレヒ大	四、二〇	一	鮮內
同	二四、一二	一	鮮內
クロダイ	四四、二七	一	鮮內
キス	三四、二二	一	鮮內
アワビ	四〇、六四	一	鮮內
サヱエビ	二五、三四	一	鮮內
シバエビ	一六、一三	一	鮮內
スルメイカ	三、二〇	一	鮮內
甲イカ	七、七五	一	南鮮

(蔬菜類)〔十貫匁建〕

品名	高値	安値	産地
胡瓜(促成)	一八、八〇	一	熊本
京菜	三六、四〇	一	靜岡
生姜	三一、五〇	一	宮崎
玉葱	一〇、〇〇	一	宮崎
赤芋	七、〇〇	一	北海道
ホーレンサウ	八、二〇	一	宮崎
丸大根	七、〇〇	一	熊本
木ノ芽	三、五〇	一	宮崎
里芋	六、八〇	一	愛知
(地物)			
大根(丸)	一、五〇	一	鮮內
白菜	六、〇〇	一	

(果實類)〔十貫匁建〕

品名	高値	安値	産地
晩三吉	三、三〇	一	全南
國光	五、〇〇	一	鮮內
倭錦	五、〇〇	一	同
溫州蜜柑	五、八〇	一	伊豫

米、英株式不振
東亞戰況ますく不利

【リスボン七日發同盟】六日のロンドン株式市場は戰局の推移に鑑み極めて慎重に推移した、鋼、ゴムその他東亞關係株は戰況不利に一齊軟化したが、工業株、紡績株、政府公債、南阿金鑛株などには仰々買氣が出てゐた一方六日のニューヨーク株式市場も市場株一部株の鋼鐵を除けば概して手控へ傾向であつた、航空機およびゴム株は前日の好調であつたが、前日暴騰した自動車株の買氣は忽ち減退し製鐵株も鐵の供給不充分との報を入れて軟調、引際氣配は區々ながら增税懸念と産業利潤の減少氣構へに全面として軟化した株の方が多かつた、けふの主要株大引相場と前日比較は
スチール株 一弗八分の一仙安
アナゴンダ銅株 一分の一仙安
鐵道株二十種平均 一七仙安
工業株三十種平均 一三仙安

株式(八日)

朝取短期

銘柄		寄付	大引	高値	安値
朝新	前	[illegible]	[illegible]	[illegible]	[illegible]
大新	前/後	[illegible]	[illegible]	[illegible]	[illegible]
東新	前/後	[illegible]	[illegible]	[illegible]	[illegible]
鐘紡	前/後	[illegible]	[illegible]	[illegible]	[illegible]
同新	前/後	[illegible]	[illegible]	[illegible]	[illegible]
滿業	前/後	[illegible]	[illegible]	[illegible]	[illegible]
小漁	前/後	[illegible]	[illegible]	[illegible]	[illegible]
高周波	前/後	[illegible]	[illegible]	[illegible]	[illegible]
商船	前/後	[illegible]	[illegible]	[illegible]	[illegible]
岩村	前/後	[illegible]	[illegible]	[illegible]	[illegible]
弘中新	前/後	[illegible]	[illegible]	[illegible]	[illegible]

朝取算定と日步

銘柄	算定	日步	引代
朝新	[illegible]	[illegible]	[illegible]
大新	[illegible]	逆	[illegible]
東新	[illegible]	[illegible]	[illegible]
鐘紡	[illegible]	[illegible]	[illegible]
同新	[illegible]	[illegible]	[illegible]
滿業	[illegible]	[illegible]	[illegible]
弘中	[illegible]	[illegible]	[illegible]
高周波	[illegible]	[illegible]	[illegible]

朝取短期建玉

銘柄	賣方	買方	建玉數
朝新	[illegible]	[illegible]	[illegible]
大新	[illegible]	[illegible]	[illegible]
東新	[illegible]	[illegible]	[illegible]
鐘新	[illegible]	[illegible]	[illegible]
同新	[illegible]	[illegible]	[illegible]
滿業	[illegible]	[illegible]	[illegible]
高周波	[illegible]	[illegible]	[illegible]
弘中	[illegible]	[illegible]	[illegible]
短期	九・〇三〇枚累計		[illegible]

大株長期

銘柄	前寄	前引	後寄	後引
東新	[illegible]	[illegible]	[illegible]	[illegible]
鐘紡	[illegible]	[illegible]	[illegible]	[illegible]
鐘新	[illegible]	[illegible]	[illegible]	[illegible]
大株	[illegible]	[illegible]	[illegible]	[illegible]
大新	[illegible]	[illegible]	[illegible]	[illegible]
滿業	[illegible]	[illegible]	[illegible]	[illegible]
郵船	[illegible]	[illegible]	[illegible]	[illegible]
同新	[illegible]	[illegible]	[illegible]	[illegible]

大株短期

銘柄		寄付	大引	高値	安値
大新	前/後	[illegible]	[illegible]	[illegible]	[illegible]
鐘新	前/後	[illegible]	[illegible]	[illegible]	[illegible]
鐘紡	前/後	[illegible]	[illegible]	[illegible]	[illegible]
東洋	前/後	[illegible]	[illegible]	[illegible]	[illegible]
日紡新	前/後	[illegible]	[illegible]	[illegible]	[illegible]
東新	前/後	[illegible]	[illegible]	[illegible]	[illegible]
帝人	前/後	[illegible]	[illegible]	[illegible]	[illegible]
郵船	前/後	[illegible]	[illegible]	[illegible]	[illegible]
商船	前/後	[illegible]	[illegible]	[illegible]	[illegible]
滿業	前/後	[illegible]	[illegible]	[illegible]	[illegible]
日立	前/後	[illegible]	[illegible]	[illegible]	[illegible]
日魯	前/後	[illegible]	[illegible]	[illegible]	[illegible]

大株短期喰合

銘柄	賣	買	取組高
東新	[illegible]	[illegible]	[illegible]
大新	[illegible]	[illegible]	[illegible]

東株長期

銘柄	前寄	前引	後寄	後引
東新	[illegible]	[illegible]	[illegible]	[illegible]
鐘紡	[illegible]	[illegible]	[illegible]	[illegible]
高周波	[illegible]	[illegible]	[illegible]	[illegible]
同新	[illegible]	[illegible]	[illegible]	[illegible]
東新	[illegible]	[illegible]	[illegible]	[illegible]
三菱工	[illegible]	[illegible]	[illegible]	[illegible]

東株短期(第一部)

銘柄		寄付	大引	高値	安値
東新	前/後	[illegible]	[illegible]	[illegible]	[illegible]
郵船	前/後	[illegible]	[illegible]	[illegible]	[illegible]
同新	前/後	[illegible]	[illegible]	[illegible]	[illegible]
鐘紡	前/後	[illegible]	[illegible]	[illegible]	[illegible]
同新	前/後	[illegible]	[illegible]	[illegible]	[illegible]
帝人新	前/後	[illegible]	[illegible]	[illegible]	[illegible]
大新	前/後	[illegible]	[illegible]	[illegible]	[illegible]
鋼管	前/後	[illegible]	[illegible]	[illegible]	[illegible]
日石	前/後	[illegible]	[illegible]	[illegible]	[illegible]

東株短期(第二部)

銘柄		寄付	中	引
滿鐵	前/後	[illegible]	[illegible]	[illegible]
三重	前/後	[illegible]	[illegible]	[illegible]
洋レ新	前/後	[illegible]	[illegible]	[illegible]
日立	前/後	[illegible]	[illegible]	[illegible]
小倉	前/後	[illegible]	[illegible]	[illegible]
日魯	前/後	[illegible]	[illegible]	[illegible]

東株短期喰合

銘柄	賣	買	取組高
水産新	[illegible]	[illegible]	[illegible]
塩水	[illegible]	[illegible]	[illegible]
日振	[illegible]	[illegible]	[illegible]
滿業	[illegible]	[illegible]	[illegible]

商品(八日)

銘柄	賣	買	取組高
東新	[illegible]	[illegible]	[illegible]
滿業	[illegible]	[illegible]	[illegible]

△橫濱生糸

限月	前場一節寄	一節引
一限	[illegible]	[illegible]
二限	[illegible]	[illegible]
三限	[illegible]	[illegible]
四限	[illegible]	[illegible]
五限	[illegible]	[illegible]

▲現物最優等

限月	後場一節寄	一節引
一限	[illegible]	[illegible]
二限	[illegible]	[illegible]
三限	[illegible]	[illegible]
四限	[illegible]	[illegible]
五限	[illegible]	[illegible]

金融

日銀帳尻(七日)

項目	金額
發行高	[illegible]
預金高	[illegible]
貸出高	[illegible]

鮮銀帳尻(七日)

項目	金額
發行高	[illegible]

現株仲値(八日十一時調)

銘柄	仲値
◆銀行株	
鮮銀	[illegible]
同新	[illegible]
殖銀	[illegible]
同新	[illegible]
商銀	[illegible]
一銀新	[illegible]
三銀新	[illegible]
貯銀	[illegible]
東一銀	[illegible]
漢銀	[illegible]
信託	[illegible]
中央無盡	[illegible]
◆紡織株	
朝紡	[illegible]
同新	[illegible]
京城紡	[illegible]
朝鮮織物	[illegible]
◆運輸株	
朝鐵	[illegible]
同一新	[illegible]
同二新	[illegible]
三新	[illegible]
四新	[illegible]
京春	[illegible]
京東	[illegible]
京南	[illegible]
朝運	[illegible]
朝郵	[illegible]
◆電氣株	
南鮮電	[illegible]
同新	[illegible]
北鮮電	[illegible]
漢水電	[illegible]
京電	[illegible]
同新	[illegible]
西鮮電	[illegible]
同新	[illegible]
◆鑛業株	
小林鑛	[illegible]
無煙炭	[illegible]
同新	[illegible]
三陟	[illegible]
日マグ	[illegible]
金剛鑛	[illegible]
製鐵	[illegible]
岩村鑛	[illegible]
鐘淵炭	[illegible]
朝陽	[illegible]
◆重化工業	
高周波	[illegible]
朝工作	[illegible]
弘中	[illegible]
同新	[illegible]
朝燐寸	[illegible]
國產車	[illegible]
朝石油	[illegible]
同新	[illegible]
北鮮紙	[illegible]
西鮮化	[illegible]
◆諸株	
朝開拓	[illegible]
東拓	[illegible]
同新	[illegible]
米市場	[illegible]
◆大陸株	
滿工作	[illegible]
滿工廠	[illegible]
同新	[illegible]
日滿ア	[illegible]
同新	[illegible]
鞍山鋼	[illegible]
滿鉛	[illegible]
滿亞煙	[illegible]
華北煙	[illegible]
滿洲煙	[illegible]
北支煙	[illegible]
東亞煙	[illegible]
同新	[illegible]
東亞煙	[illegible]
北支開	[illegible]
中支振	[illegible]
大同産	[illegible]
內地株	
◆紡織株	
日東紡	[illegible]
同新	[illegible]
日清紡	[illegible]
日華紡	[illegible]
◆人絹株	
同新	[illegible]
地ベ	[illegible]
同新	[illegible]
日本レ	[illegible]
同新	[illegible]
東京人	[illegible]
同新	[illegible]
新興人	[illegible]
◆鑛業株	
北樺炭	[illegible]
昭和鑛	[illegible]
石原産	[illegible]
同新	[illegible]
新鑛	[illegible]
北樺油	[illegible]
同新	[illegible]
地石油	[illegible]
同新	[illegible]
◆化學工業	
同新	[illegible]
電化	[illegible]
同新	[illegible]
日曹	[illegible]
◆重工業	
大同鋼	[illegible]
同新	[illegible]
小倉鋼	[illegible]
同新	[illegible]
ニツケ	[illegible]
同新	[illegible]
昭和電	[illegible]
同新	[illegible]
輕金屬	[illegible]
石井鐵	[illegible]
新潟鐵	[illegible]
同新	[illegible]
池貝鐵	[illegible]
同新	[illegible]
藤倉工	[illegible]
昭和飛	[illegible]
同新	[illegible]
ディゼ	[illegible]
同新	[illegible]
東洋ベ	[illegible]
日ピス	[illegible]
◆船舶造船	
國際船	[illegible]
東洋船	[illegible]
同新	[illegible]
川崎重	[illegible]
同新	[illegible]
石川島	[illegible]
同新	[illegible]
同二新	[illegible]
◆製糖麥酒	
臺製糖	[illegible]
同新	[illegible]
麒水港	[illegible]
◆電氣瓦斯	
東京瓦斯	[illegible]
同新	[illegible]
日本電	[illegible]
同新	[illegible]
◆製紙製粉	
王子紙	[illegible]
日清粉	[illegible]
同新	[illegible]
日本粉	[illegible]
◆諸株	
三菱商	[illegible]
同新	[illegible]
鐘寶	[illegible]
捕鯨	[illegible]

出遲れ一流株推奨

銘柄	拂込	時價	配當	利廻
日本毛織	五〇、〇〇	一〇二、〇〇	一割二分	五、八八
同新	一二五、〇〇	六二、五〇	〃	四、八〇
東洋高壓	五〇、〇〇	七〇、五〇	八分五厘	六、〇五
同新	一二五、〇〇	四〇、〇〇	〃	五、三一
西航空機	五〇、〇〇	六八、五〇	八分	五、八四
川同新	一二、五〇	一八、〇〇	八分	三、六〇

藤本ビルブローカー證券
京城府黃金町二丁目 (電②二八九六)

工事入札メモ

豫告
◇京城府 一、西大門國民學校增築工事、指名矢部興次平、三田十代藏山下兵藏、小野久治(期日一月十二日入札)

結果
◇城津鐵道事務所 一、清津共濟組合住宅附屬家新築其他命一回六千五百八十圓日廣工業 同二回決定六千五百圓日廣工業 一、清津驛山手運動場其他新設工事(特命決定四千五百円安田組)一、城通信官舍排水其他新設工事(特命決定二千百圓井上組)一、城津驛三號線官舍附屬家修繕工事(落札百十四圓三和工業所)

勝繼戰 本社主催選抜特選四十棋士

第三回(齋藤八段四局勝五局目)

△段八 藤齋 銀次郎 番落角
△段四 爪橋 敏太郎 交香角

| △2,18分 | 持時間各六十三分 |
| ▲1,41分 | 消費時間 |

上手 難局 金易二郎

△二四歩	▲二六飛	2
△二五歩	▲三五歩	1
△六六歩	▲同 角	5
△二三銀	▲六八飛	3
△四三銀	▲六六玉	3
△二玉	▲六八玉	2
△五二金	▲七八銀	1

歩得の戰果を舉げた橋爪君は、飛の位置を整へ二六飛と下つた。大駒落の痛み―下手の形が惡くても乘じる隙がないのである。

木村名人講評

上手二五歩は暇を殘して損過ぎの感なきを得ない。手筋へ三三銀と三筋を守つて單に指すべきである。但し六六歩は決戰の狙ひを秘めて此際の一手段である。

下手三五歩以下三筋の優位を確保し、これを攻擊據點とした七八銀まで、至當な手順である。

齋藤君は二五歩と進めて綴いて飛の活動を極力阻止、然し後に二四歩打も生じるから、直ちに二三銀と指す方が得のやうだ。

平手でも序盤の歩損は相當響くといはれてゐる。まして角落にてをや!

(本日指了、图五二金迄)

持駒 ▲橋爪氏 歩步步

〔図〕

今一手入品だけに、齋藤君は打開策に腐心した。このまゝ悠々としてゐては敵は陣型を整へて猛攻を加へて來る―

齋藤君は六六歩と突張つた……と、橋爪君は流石に新鋭。强く同角と應戰―敵が同飛なら同歩、二七角なら三八金がある。

かくて橋爪君は徐々に陣型を整へて行く。齋藤君がこの難局を如何に切り拔けるか、興味ある問題だ。

七段陣對五段陣 對抗大棋戰

第三回

七段 岩本薰
五段 島村利博

持時間各十時間 〔一分以內〕 消費時間(白〇・三一分 黑〇・三九分)

一 二 三 四 五 六 七 八 九 十 十一 十二 十三 十四 十五 十六 十七 十八 十九

いろはにほへとちりぬるをわかよたれそつ

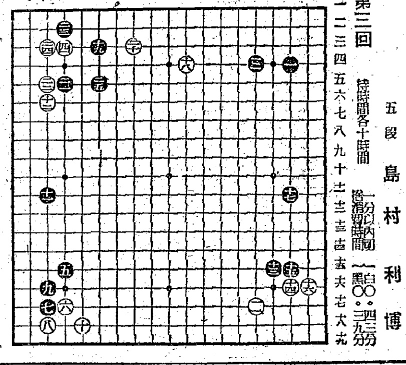

〇十八り四11 〇十九か三17
〇二十を三二 〇二一た五2
〇二二れ五 〇二三た二
〇二四れ三1 〇二五か三4

岩本君の本領

解説 七段 橋本宇太郎

◇白十八と高く星脇に掛つたのは面白い着想である。普通ならば「ぬノ三」とツメたとき「ぬノ五」とし一間に飛ぶ位のところだが、それは黑の期待してゐる布石と見るべく面白くないから、敵の意表を衝いて十八と打つたものであり、如何にも岩本氏らしい着想である。

◇黑十九と一パイにツメて行き白二十と挾擊してきたとき、黑は二一以下二五までと打つたが、これがかゝる場合のシノギの形として最も目形が多いのである。

(觀戰記)われく〜が打つとると、白が十八と打つて來ようが「ぬノ三」と來ようが平氣で打つて行きさうな處だが、そこが高段者ともなると、敵の考へてきた趣向といふものが鐵壁の如く胸にこたへるものらしく、岩本君十八と打つに十一分考へれば島村君また十九と打つ濱戰に十七分も費してゐる。この人達が布石時代に十分以上も考へるとなると、隨分といろく〜な構圖が頭に浮ぶものらしいが、無論それは說明も出來ないことだし、また秘中の策戰であつて、終局に至るまで發表の限りでもないのだ。

ところで島村君の打つた十九以下二五までの手法だが、これはわれく〜仲間ではメツタに見られない形だ。これを記憶して置いて實戰に應用すれば、きつと巧いことがあるに違ひない。

商業及法人登記公告

〇支配人選任 一、支配人 [illegible]
[illegible]

檢眼無料(學生に限り)
本院本眼科にて檢眼す
◆檢眼◆ 眼科科長醫學博士崔先生擔任にて正確に視力を檢査して上げます
◆眼鏡◆ 三十餘年間の古き歷史を以つて熟練なる技術と精密な機械を完備して弊部工場で正確に製造して上げます
京城驛前 セブランス病院
セブランス眼鏡部

艶々しい黑髮 それは、貴女の生命です
白毛染 クロ 赤毛染 カミ
株式會社 城井藥房 京城 株式會社 新井藥房 株式會社 清津

外科 白麟濟病院 京城府永樂町(元植村病院跡) 電話本局②〇一二七〇番

カスミ網
[illegible]
漁具商 吉備商會

新年號 講談倶樂部
お待たせ致しました。
愈々二十三日全國一齊發賣
待望の新連載二大長篇を始め傑作新計畫續々發表! 眞に決戰下の新春にふさはしい熱と力のハリキリ新年號をお目にかけます!
定價平月通り六十錢
御豫約は至急最寄書店へ!(增刷不可能)

花柳病專門 [illegible] 恒松醫院

乳の出ぬ人
可愛い赤ちやんはぜひ母乳で育てませう。乳の出ない人、少い人はハガキで、大阪市西成區 [illegible] 大阪母乳研究所へ御相談下さい。お乳がドシく〜出る說明書送呈

鑛石用麻袋 仁川府仲町 澁谷商會 電話長三五四番

株
株

マルダイ取引店
朝鮮取引所會員
株式會社 京城府黃金町二ノ一九九 電話 本局(2) 3536 6534 4907 7081

短期 現株
內海清藏商店
京城明治町

朝畜完全配合 養鶏、家畜飼料
朝鮮畜産株式會社特約店 京城府西小門町 電話光化門七三二八番 大梅商店

丹頂 コーボクリーム
ニキビ ハタケ アレ タルミ ホジワ
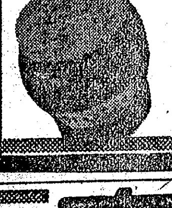
お肌の弱い方の專門クリーム

齒の內側を清掃する獨特の中高植毛
丹頂齒ブラシ
3倍 12 效果
磨れ米英 我等の敵だ

食欲不振・脚氣・腺病質に
本劑は糸狀菌アスペルギルス屬の特殊培養によつて得た新强力VB複合體劑にして麥酒酵母の二倍乃至三倍のB₁及びB₆並に多量の活性酵素等を含有す
資生堂のビタミンB 三〇〇錠入
アスパーゼ錠
製造元 同仁製藥株式會社
販賣元 資生堂 東京銀座

シッカロール

湯上りし おむつ換へに 忘れず一撒り! 和光堂

瀨戶醫院 外科 皮膚科
京城府旭町二丁目八番地
瀨戶潔
電話本局(2)二四九八番

神經痛 强力 メタボリン錠
胃腸・榮養
ロイマチス性疾患に對するV・B₁の應用
V・B₁が胃腸、脚氣諸疾患の治療並に保健上の貴重なる作用は周知せらるゝも、近時V・B₁がロイマチス性疾患(神經痛)に對して治効あるを臨牀方面に於て報告せらる。
從來ロイマチス性疾患の原因に就ては、明確にこれを指摘し得ざりしも、種々の實驗研究によりV・B₁缺乏が有力なる一因子なりと推定せらる……即ち本劑はB₁劑の强力なる高單位のV・B₁を以て、神經痛に對しV・B₁の大量補給によりて、その治療目的を達し得べし。
神經痛、脚氣 胃腸病、肺結核・肋膜炎等の熱性並に消耗性疾患時に
ビタミンB₁含有量 一錠中〇・五瓱
★100錠 [illegible] 錠
製造發賣元 株式會社 武田長兵衞商店 大阪市東區道修町
41(1)1279

仁丹
健康躍進の常持藥!
胃弱に 腹痛に 頭痛に 疲勞に
仁丹の生命は 虛弱者は勿論 無病者の持藥として 絕えず胃腸の機能を是正し 榮養を昂め 健康更に躍動…心身を爽かに鼓舞する!
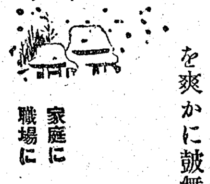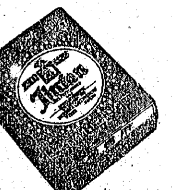
慰問第一品! 家庭に 職場に